民報

內政部登記證警字第一五九九號
中宣會登記證中字第九七九號

中華民國念三年五月三日（星期四）

第七百零七號

今日三大張售大洋三分四釐

館址上海山東路二〇一號

電話 營業部 九三八一六 編輯部 九一四六八

有無線電掛號三〇四六

定報價目：國內每月一元三個月二元七角半年五元全年九元（日本台灣同上）歐美各國每月三元七角香港澳門每月二元報資先惠郵票九五折計算

廣告刊例：▲特等新聞下端三行起碼每日每行洋九角▲乙種特等每行六角每▲頭等二行起碼角日每行大洋一元八角▲緊要分類短行每字二分五壓六十字起碼英寸六方寸起碼每寸每日洋一元二角

中華郵政特准掛號立券按照總包特別寄送優待之報紙

華通書局發行

發售預約

自然科學辭典

◇鄭貞文主編◇

本書編撰人及校訂者：王修　李貽燕　陸志鴻　陳遵媯　羅宗洛　曹鈞石　董聿茂

華通書局同人，夙感學術界無適當之專科辭書，不揣棉薄，爰於數年前計劃編纂各種專科辭典若干種，以供學者治學之需求。今茲首告厥成者，爲「自然科學辭典」。自然科學辭典，係由鄭心南（貞文）先生所主編，聘請各科專家，分任編撰。歷時兩年，初稿方備。復經心南先生費半載之功，悉心校訂，始付排植。本書取材新穎，尤爲特異，自然科學上最新進步之事項，亦儘量蒐輯，天文學上如「冥王星」，物理學上如「有聲電影」，化學上如「毒氣」等名辭，本書均詳加註解。我國譯名至爲紛歧，莫衷一是，本書所有譯名與命名，無不採取最準確之標準，間有數科已經教育部頒布或擬定有名命原則草案者，則悉數採入，以應實用。本書內容充實，均經專門學者分別收集，其含量約如下列：（一）物理學九三〇（二）化學一七五〇（三）動物學一二六〇（四）植物學一一五〇（五）礦物學九〇〇（六）天文學（附氣象學）六〇〇（七）地文學（附地質學化石學）一〇〇〇（八）生理衛生學四五〇。本書附錄有一十八種之多，以資參考，並編製分類索引，西文索引，以便檢索。本書編次，按照畫數多寡之順序排列，標題用五號字，正文用六號字，眉目清晰，極便檢查。本書統共一千四百餘面，除正文一千一百二十二面外，他如序文，附錄分類索引，西文索引，檢字等，亦有二百餘面之多。茲於發行預約之始，略述內容梗概，敬希當世學者，賜予指正，爲幸！

總發行所　上海四馬路第三三一號

預約辦法

冊數	全書約一千四百餘面布面精裝一巨冊
版式	上等道林紙精印本
定價	大洋四元
預約價	大洋三元二角
郵費	各行省二角三分
截止期	二十三年六月十五日
出書期	二十三年六月十五日
樣本	函索附郵三分

光華商業儲蓄銀行謹謝來賓

昨日敝行開業辱荷各界垂愛高軒蒞止譽勗交加或珍物隆頒或鴻章寵錫厚誼雲情銘感無既惟招待不週良深歉仄謹此鳴謝統希鑒諒謹啓

華利匯記洗染公司

四川路四八五號當波路口五月一日正式開張

本公司接盤坤記手續已經雙方交割清楚今日正式開張內外整理力求進步特聘最有經驗專門技師採用科學方法無論衣物一經洗染漂燙整舊如新請來一試無任歡迎

華豐造紙股份有限公司舉行第三屆股東常會公告

本公司經第九次董事會議決定五月二十六日下午六時在南京路英華街大東酒樓開第三屆股東常會報告廿二年度營業狀況及帳略討論分配盈餘並選舉監察人凡我股東屆時務希惠臨與議如因事不克到會請填具委託書委託其他股東代表出席除另函通知外特此公告

中國康元製罐廠股份有限公司發息通告

敬啓者本公司二十二年度賬目及盈餘分配案業經於本年四月二十八日本公司第一屆股東常會通過每股派官利八厘紅利三厘茲定於國歷五月十六日起在本公司開始發給除另函通知外特再登報公告敬希各股東公鑒

董事會敬啓

上海信託股份有限公司召集股東臨時會通告

本公司茲因擬定資本及修改章程定五月十八日（星期五）午後二時在上海福州路河南路西首一家春西菜館開股東臨時會修正章程除另函通知各股東並自即日起至開會日止本公司換取入會證外上海信託股份有限公司照章暫停股票過戶

董事會啓

滙衆銀公司經營各種銀業事務

資本定額五百萬兩收足三百萬兩

董事部 主席 沛地（MILTON D. PURDY） 副主席兼司庫 沛恩（H. F. PAYNE） 常務委員 沛恩（H. F. PAYNE） 薛夫（S. A. SETH） 暢那（J. A. TURNER） 法蘭池（C. H. FRENCH） 約翰生（W. R. JOHNSON） 斯皮爾文（S. M. SPEELMAN） 薛夫（S. A. SETH） 秘書哈靈登（W. B. HARRINGTON）

上海愛多亞路九號電話八〇一一五

上海新新股份有限公司召集第九屆股東常會通告

茲經本會議決定期國歷五月十五日上午九時在南京路本公司酒樓舉行第九屆股東常會報告廿二年年結帳略討論分派優先股息並選舉第九屆董事監察人一切通知書委託書等業於本月十五日以前發出如有股東因地址變更無從投遞者希各股東諸君於會期前十日起至開會前五日止携帶股票到公司認領審查盖章以杜流弊又此次辦理第九屆選舉事宜業經本會推請鄭重乾臣劉鐵川負責辦理及監察人程炳輝林煥章擔任一切核對事宜全體常事隨時負責監督另設特別辦事處接洽一切函達外特此通告諸希公鑒 上海新新股份有限公司董事會啓

上海電力公司爲第一抵押權債券註冊及過戶代理處啓事

敬啓者自一九三四年五月一日起所有上海電力公司第一抵押權債券（五厘半銀元組一九七三年到期）一切註冊及過戶事宜悉由本公司所派定之外灘二十六號揚子公司代理特此佈聞

秘書兼司庫 H. GORDON WRIGHT 啓

遠東公共運動場股份有限公司爲劃出場內地畝一部建造住宅市房事並召集第八屆股東年會公告

本場前以營業衰落收入短絀致股息無由發給經三月股東臨時會議決自二十二年上半年份起股息停發賽馬收回自辦原冀切實整頓以圖挽救乃自解約以來自行試辦將及一年而成績仍不見佳查滬上馬場合本公司而三考其近來營業均遠遜於昔從知蘊結所在問題固無關乎地點之僻鬧與辦理之良窳也營業既無復振之望與其墨守舊規何如另闢新徑查本公司場址毗連市中心區值市政當局銳意圖新之會各界新村興起之際是以董事會一再考慮於章程範圍以內將場內地畝之一部劃作建造住宅市房區域經董事會悉心規劃製成方案定於六月三日（星期日）下午二時假座西藏路寧波同鄉會開第八屆股東年會並改選董事監察人報告上年賬略希於即日起攜帶股票至法租界愛多亞路本場辦事處領取入場證屆時務請股東諸君親身到會發抒意見是所至企

萬全之策

凡事能兩面計算者·方爲萬全之策·若僅一面計算·即非萬全之策·何謂兩面計算·如但計其得·不計其失·是爲一面計算·既計算其得·復計其失·是爲兩面計算·本會創辦之有獎儲蓄·即爲各儲戶兩面計算之萬全良策也·會進既可以得獎·退亦可以於期滿之後全數還本·是進退兩無所失·而況如今五萬元之特獎第一個已足額·第二個又有一萬五千餘元·其一二三四等獎·每種又各有六十五個·機會既多·儲蓄之款·又無損失·是誠面面俱到之儲財方法也·世有以此方法爲不謬者·速來入會·此佈

（詳章函索即奉·電話通知本會當即派人前來接洽）

上海愛多亞路七號 電話八二二一八〇號

萬國儲蓄會啓

交通部上海電報局上海無綫電總台合併啓事

本局本台奉令合併業於五月一日實行仍稱爲上海電報局在四川路二〇〇號辦公無綫電總台原址改稱爲上海電報局民國路收發處照常收發有綫無綫電報特此通告

周承伯醫師診所通告

●科目 內外科 小兒科 產婦科 花柳科 眼耳口鼻咽喉科 種痘 戒烟 服毒急救 各種新藥注射 ●時間 門診上午十一時至下午二時又下午四時至六時 餘時在閘北新民路普善醫院 出診下午六時以後隨到隨診 ●日期 五月一日起逐日應診 星期日照常 ●地址 閘北新民路首南太平寺天寶里廿七號 電話九三〇九七號

上海市閘北祈禱和平普濟孤魂大會啓事

溯淞滬閘北自遭一二八戰禍以來生靈塗炭所有陣亡將士及水火刀兵無辜被災死難英魂蔽塞天空以致天時不正災刦頻仍茲擇於夏歷三月十八十九二十三晝夜祈禱消災降福國泰民安禮請龍虎山六十三代天師張真人親臨虔誠建醮普濟孤魂在閘北大統路慈善團內設壇屆期務請各界士女早降拈香特此謹告

發起人 許錦春 王一亭 戴旭初 陳元生 鄭鶴泉 陸連奎 王維宙 張念宣 柯福式 黃金榮 杜月笙 張嘯林 林康侯 顧竹軒 傅品圭 金廷蓀 聞松茂 許廷佐 樊良伯 陸文韶 翁寅初 余錫品 張德意 邱長生 張賢尚 邵如馨 鄭勝夫 虞洽卿 于振川 胡楚卿 劉春山 鄭鉞三 胡西園 王曉籟 王彬彥 徐乾麟 王 同啓

霓紅同業爲限定保期緊要啓事

敝同業等經全體一致議決自五月一日起承裝各燈保期概以一年爲限特此通告

華德電廠 東方紅電光公司 新光霓紅公司 紫光電氣廣告製造廠 美蓉電虹公司 福來勝氣電廣告廠 通明氣電公司 同啓

歸漢江 朱雅英 協議解除婚約聲明

我倆前由家長作主經龔仁治君介紹訂婚約迄今尚未結婚現因雙方意見不合與其將來婚後雙方感受精神上痛苦毋寧預早解除婚約各謀前途終身幸福經兩方家長許可證明雙方立據解除婚約各聽自由永遠脫離兩姓關係從此男婚女嫁各不相涉另結良緣將來富貴貧賤聽天由命出於雙方兩願解約決無悔異並無脅迫除已立據各執外特登民新兩報聲明

震和怡號箔莊拆夥接盤聲明

竊同人等於前清宣統元年間在英租界虹廟街合組震和怡號箔莊茲因經營不善職股清算拆夥並將全部生財號出推與孫錦雲君接盤自民國二十三年五月一號起聽憑或原號或改號加記由孫錦雲君負責此後營業盈虧與前震和怡號絲毫無涉再宋光宗昔以股東兼經理今亦結束交代清楚別無經手未完除立拆夥合同並推盤受盤單各執外特此登民新兩報聲明 拆夥同人孫鑑記 楊全記 黃維藩 楊英記 朱光宗 接盤人孫錦雲 同啓

周根林脫離共黨啓事

根林茲因一時意志薄弱誤聽人誘惑參加中國共產黨並被利用爲反動工作此次被捕經當局懇切談話後方知共黨純以無產階級爲原動力以階級鬥爭武裝暴動的方式破壞民族的統一促成農村與經濟的破產均爲其蠱惑的宣傳方法所迷惑與三民主義之復興整個民族打倒赤白帝國主義完全相反根林經此轉變尤當痛悔前非並努力從事於反抗帝國主義復興全民族消滅封建勢力發達生產解放民衆痛苦之一切三民主義原則上之工作以自贖前愆並以警醒尚在麻醉中之盲從共黨 周根林

推受盤鄭重聲明

啓者法租界徐家匯路安臨里口二號門牌仁源押當因連年虧蝕甚鉅無力維持今將店基生財當貨全盤由推盤人懇請郭潤如黃逸亭君介紹出盤與仁源濟記爲業所有以前出盤人各項人欠欠人均歸出盤人自理與受盤人無涉此後受盤人營業盈虧與出盤人無涉惟出盤資銀係雙方約定五月九日銀據兩交合此登民新二報聲明 推盤人仁源押當照堂 受盤人仁源濟記孫吉雲 同啓

江蘇上海第一特區地方法院公告 第三四五二一號

爲公告事據伍何寶芳等具狀聲請發給執管遺產證書略稱聲請人伍何寶芳之夫即聲請人何伍競莊馬伍礪瓊伍礪瑜伍競仁伍慶培伍繼先伍礪瑛伍礪琨等之父伍朝樞即伍梯雲（即英國名字C. C. Wu. C. Y. Wu. 及T. Y. Wu.）在日置有英册第四四二六號道契計地一畝四分四厘一毫坐落西摩路係何永元掛號又英册第一一五五零號道契計地九分七厘連同上蓋房屋一間坐落西摩路係通和有限公司掛號又英册第七六四三號道契計地一畝七分八厘八毫坐落戈登路係通和有限公司掛號又購有巴路地磨公司 Baltimore Co. 股份一百五十股補吉三巴旺橡皮公司 Bukit Sembawang Rubber Co. 股份四十股商務印書館股份一百三十七股加妙能橡皮錫礦公司 Kamuning (Perak) Rubber & Tin Co. 股份一千股亞利沙拿中央銅礦公司 Central Copper Co. of Arizona 股份五千五百六十股大陸報 China Press Inc. 股份四百股上海祥茂洋行 A. R. Burkill & Son, Shanghai 之橡皮股份一千五百股冷吉橡皮股份 Miju-Boschen Landbourvex-ploitatu in Langkat 一千一百四十股西拿旺橡皮產業公司 Senawanz Rubber Estates Co. 股份六百二十股上海轉運公司 Shg. Exploration & Development Co. 股份二千四百八十股上海麥邊公司 Shanghai Loan & Investment Co. 股份一千一百四十股聯合電影有限公司 United Theatres 股份五股又以伍才名義（Ng Choy）購有梅助兄弟有限公司 Major Bros. Ltd. 股份五股又繼承伍廷芳名下占有可的牛奶公司 Culty Dairy Co. 股份五百股又以逐意堂名義購有建平金礦公司股份四股又以股份二十股茲先夫茲先父已於本年一月二日去世生前未立遺囑上開遺產依法應歸聲請人等繼承請求發給執管遺產證書等情前來據此合行登報公告週知如有對於此項聲請持異議者限自登報之日起至停止登報後二十日內來院聲明若逾期無人聲明異議本院即准發給執管遺產證書特此公告

中華民國二十三年四月二十一日

江蘇上海第一特區地方法院公告 第三三三八號

爲公告事據倪杏卿瑞卿等具狀聲請發給執管遺產證書略稱先父倪挺枝即倪桐孚生前於二十年九月二日與白聘珍等共十一人合資組織安源發記地產公司購置法册第一〇七號及第一〇七號A之地產除充馬路外共計淨基地四畝六分一厘先父佔有二十分之四之股份被推爲經理之一與另一經理陳學堅同負對外代表股東全體簽立押款契約及道契過戶之權責上述道契地產即以倪挺枝及陳學堅之名義出押於英商併充作押款之担保先父已於二十二年七月二十五日棄養上開道契地產股份依照遺囑應歸聲請人等共同繼承惟其戶名係先父與陳學堅會合之名義茲因已經另行推選經理及將來建造房屋或移轉一經權利等關係請予發給聲請人與陳學堅共同執管前開道契地產之證書以便依照安源發記地產公司股東之決議再由聲請人與陳學堅過入指定之戶名籍免窒礙等情前來據此合行登報公告週知如有對於此項聲請特異議者限自登報之日起至停止登報後二十日內來院聲明若逾期無人聲明異議本院即准發給執管遺產證書特此公告

中華民國二十三年四月十三日

陸紹宗律師錄登

美致日照會後暫沉默
但仍監視日在華行動
美照措詞雖委婉意志則堅決
日正愼重研究認無即覆必要

國新一日華盛頓電　國務院官員今日表示・日本宣言所引起之外交爭執將告停止・據稱、美國駐日大使格魯提交日外相廣田之照會及最近國務總理之聲明、已闡明美國之立場、故此時無須多贅、蓋以繼續討論實屬無補於事・惟對日本在華之行動・仍將繼續監視云・

路透二日紐約電　紐約時報華盛頓訪電稱、國務院對於日本事・未有繼續進行之意・將如英外相西門亦認此事告一段落・國務院希望鼓勵對日親善與友好之精神、如今年三月廣田外相與赫爾總理換文中所表示者、參院外交委員長畢特門聲稱・渠信英美兩國已以堅強態度保障九國公約之效能云・

路透二日華盛頓電　此間政界認國務總理赫爾昨日所發關於美國遠東政策之言論・乃美國關於國際關係的原則之一般聲明・此種原則可適用於牽涉條約權益與義務之任何時局・政界不認此為對日之不友好姿勢・蓋以赫爾言論包括美國・不僅對日本・且亦對中國對非列濱與對「滿洲國」之政策也・

路透一日華盛頓電　參議員波拉批評國務總理赫爾之言論、謂渠赫爾完全同意、此番言論目前可為關於中國門戶開放的美國政策之充分說明・將來容有他種發展・視日本有何行動而定・渠希望日本可以美國發此言論之精神接受之、而尊重美國權益云、

國新三十華盛頓電　美國駐日大使格魯星期日向日外相廣田面提之聲明書、已於今日由國務院公布、該項聲明書明白表示美國反對日本之亞洲門羅主義、亦即美國對於日外務省宣言之正式態度、（聲明書內容見後）美國對日聲明書之公布、更可證明英美於目前不致採取一致行動、至於今後此種行動之可能性、亦須視局勢有何新發展為定、惟此項聲明書向日外務省提出之前、美國務院官員曾與英法意及九國公約其他簽字國協商云、

日聯二日東京電　外務當局對於美國務卿赫爾氏發表之聲明、目下正在愼重研究其內容、查該項聲明並未要求答覆、但倘覺有回答必要時、仍擬設法使用某種形式、以表示日本之意思、亦未可知、外務省則認為無從速答覆之必要、且以駐美大使齋藤氏將訂於七月內請假歸國、故關於此項問題將與對美方略同時行使討論也云、

美致日照會

哈瓦斯三十華盛頓電　國務院發表正式文告、內稱美國駐東京大使格魯於四月念九日晉謁日本外相廣田、面交照會一件、其要旨如下、「東京方面最近發表宣言、說明日本政府對於本國及他國在華權利利益之態度、此項宣言出於特別負責方面、未便置諸不問、美國政府在其對日本關係中、素持率直態度、此次仍以同一態度、聲明美國政府對於各國在華權利利益之見解、查美國與中國之關係、向來遵守國際法上一般承認之原則、並遵守美國曾經簽字之條約所載各項規定、正與美國對於他國相同、美國對於中國享有若干權利、負有若干義務、此外並經訂立各種條約、規定各國在遠東之權利義務、此種條約有與中國或日本單獨簽立者、有為多邊條約、而為美國與中日兩國以及其他列強所共同簽訂者、除此而外、美國亦曾簽訂一種範圍更大之多邊條約、世界各國幾於全數加入、凡此種種條約必當依照締約國所規定承認或接受之手續、始能加以修改或廢止、否則不能認為合法、美國政府在履行國際義務處置國際關係時、對於他國正當權利義務及利益終公平顧慮、故美國政府亦望他國對於美國之正當權利義務及利益亦能公平顧慮也、美國人民政府以為任何一國於其他主權國正當權利義務及利益受有牽涉之時、決不能不經各關係國家之同意、擅將本己意見變成法律、美國政府主張善鄰政策、極願繼續努力、以求此項政策之實現、此層單獨為之也可、而與各國同意為之自無不可云云、

美報之批評

哈瓦斯一日紐約電　各報以為美致日照會、措詞委婉而意志堅決、紐約時報謂美國照會有兩點令人注意、第一點、即該照會為羅斯福政府對中國問題表示見地之第一步、第二點、即美國政府第一次以巴黎非戰公約為根據、而作正式表示、華盛頓外交界宣稱、此事現已認為結束、紐約民聲論壇報謂三年前當日本軍隊在滿洲行動時、前國務卿史汀生曾發表宣言、表示反對、（一九三二年一月上旬）、其內容係稱美國對於日本佔據滿洲、不能認為合法、佔據後所樹立之制度亦不能予以承認、）大為日本所不滿、此次美國政府致日本之照會、可謂在美日國交上開一新紀元、據該報所見、羅斯福所採政策、在語言上比較和緩、在行為上則比較堅決、例如政府決定改革海軍、使之合於現代之需要、命海軍飛機作舊金山與檀香山間之不停留飛行、（本年一月十日）承認蘇俄、而不承認「滿洲國」、皆足表示其側重行動而不在多言云、

哈瓦斯一日華盛頓電　四月二十九日美國駐東京大使格魯面交日本外相之照會、各報批評、已見前電、報界一般意見、又以為美國政府始開日本外務省之聲明、稍涉游移、繼而以為美國若緘默不言、則外人將疑美國對於中國及日本有所畏怯、或疑美國與日本之政策予以默認、故卒決定致送此次照會、共和黨參議員波拉（前參議院外交委員會主席）批評此次照會、謂國務卿赫爾對現在情形所表示之意見、與渠所見完全相同、日本大使齋藤與中國公使施肇基對於美國照會均不願表示意見、

西門言論失檢
郭公使質詢
日本在華有何特權
英外部解釋欠圓通

國新二日倫敦電　今日英外部因中國公使館之請求、將星期一西門外相在下院所稱日本在華之特殊權利一點、予以正式解釋、外部稱、此點係指滿洲境內之日本鐵路區域及漢口之日本租界而言、外部更表示日本特殊權利一節、另有「為各國所承認者」一語為之註解、外交界認外部之解釋甚屬重要、且含有英國繼續承認滿洲為中國之一部之意、惟此間華人方面仍認為英外部之解釋、未能使中國使館方面滿意、並稱、中國使館方面正擬再度詢問、蓋以中國政府並不知有各國所承認之日本在華特殊權利也、

路透一日倫敦電　中國公使郭泰祺今日於路透訪員詢其對於外相西門昨在下院發言論之意見時答稱、英外相言論大都堪以滿意、惟渠將請其說明「日本有為他國所公認」為正式結束、但中國人民對於日本之眞正意思絕不抱任何幻想、依渠觀之、遠東眞正危險、俄國知之較他國為詳切、故俄國對此時局甚為重視、渠信俄國現正竭力鞏固遠東防務云、

路透二日倫敦電　今日午後下院開會時、工黨議員曼德請外相西門將日內瓦日總領事橫山近之言論通知國聯、外相答稱、渠未悉橫山對國聯參言事、渠僅在報紙讀悉橫山向新聞記者所發之言論、向記者所發之言、與向國聯所發之言、須予區別云、外相不願為對橫山言論之任何批評所左右、

英報仍表示不安
日本聲明前後矛盾
一場風波並未結束

路透一日倫敦電　孟却斯德指導報今日社論稱、日本外務省深知如何自己無言而令其大使在外饒舌之術、英國之所詰問者、與日本之所答者、其要旨定可於外相西門在下院所發出之言論中得之、日外相廣田答詞輕鬆閃爍、里如預料、英大使林德萊所詢之要點、置諸不答、而以籠統的言論覆之、英大使林德萊非要求日本說明駐外日大使日領事與外務省發言人所發之言論乎、而英外相西門以日本覆文尙屬明瞭為言、殆因策略理由而發歟、然吾人不能謂外相眞正滿意、蓋日方言論必須和為負責人員已得東京同意而發之負責聲明也、日本之正式聲明與其非正式聲明顯然抵觸、但日本各方面發言人所發之聯合的警告與威嚇非可等閒視之、故此事並未結束、吾人謂為歷史之新頁現已揭開可也云、

哈瓦斯一日倫敦電　英關於日本對華政策、經英國駐日大使林德萊向日外務省提出質詢、又經英外相西門在下議院宣布英國態度後倫敦報紙泰半認為滿意、惟輿論對於此事、猶有不安之象、每日電聞報載稱、四月十七日日本外務省所發表之非正式宣言、縈繞於其四周者、為一神秘莫測之謎、日昨外相西門之宣言、亦未解此謎也、非徒未予廓清、且因日本無情撤回其宣言、而東京政府前所允許發表之正式解釋又無期延緩、於是而此謎亦且愈益與秘、令人墮入五里霧中矣、且撤回云者、並非糾正之謂、所聲言者其存在也、心猶感多少不安也、雖然、本事件則已宣告結束矣、西門在事變之中、既以巧敏之手腕、用審愼之政策、又以堅決之意志、聲明英國之立場、此則可為西門外相慶賀者也云、晨報亦以外相西門之手腕、對本事件為大可稱快之事、該報續稱、吾人希望由此本事件之發生、而可以獲得二重之教訓、即對於西方列強、可使其洞悉設法孤立日本亦為危險之事、而日本亦當知自陷孤立亦屬冒昧之舉云云、

路透一日倫敦電　列強於此次危險避免之後、必能獲得一種教訓、其言曰「日本外務省發言人與日本駐美大使齋藤、駐德大使永井前後發表之宣言、足以表示日本政府之意見、但未成為正式政策之定義、但自日本對英國質問提出答復之後、英國政府當願將此案宣告結束、其最小結果可以使人滿意者、則日本政策一般趨勢、已為世界輿論所了然是也、就日本言之、自發表對華政策之宣言、以後各方發生激烈反感、日本政府當知世界輿論對於該國在中國東北區域所為、已嘗難於容忍、今若在中國本部有所舉動、自不見容於世界、因中國政府其本部之利益較之東北將受害更烈、即列強在中國本部之利益、亦莫不如是」、該報繼稱、「英國所當為者、乃以一切可能方法獎勵和平、保障安全、並謀經濟之發展、中國市場如能發展、則不惟中國國內和平受其益、即日本經濟上之困難亦可減少、而西方各國之繁榮亦因以增進也、總之、日本政策與列強政策再度表示相同之後、如能由此恢復信用、並使遠東各國將其預防外來威脅之力量轉用於建設之途、則此次所受驚擾亦未始無益矣云云、

路透一日倫敦電　英報多批評英外相西門所發關於日本對華政策之言論、晨郵報稱、西門對於英國及其他有關係國已有重要貢獻、此事當可使西方列強與日本咸知雙方隔閡之危險云、每日驛報謂日本所發之要求、繼欲以宗主權加諸中國政府者、日外相廣田既未撤回之、亦未修改之云、景開報稱、強有力的中國實屬必要、此乃遠東和平之第一要義、西方列強應奮勉援助南京、使中國有足以制止暴動之能力云、

路透一日東京電　日本各界對於英外相西門及美國務總理赫爾所發之言論未加批評、惟就其標題觀之、皆有贊同之意、但有數報謂英外相西門未述及日本在遠東之特別責任云、

英輿情慮日猖狂
謂與一九一四之德國相同

路透二日倫敦電　中國協會今日舉行年會、主席裴那德言及日本政策、謂中國協會除與商業有關者外、不與聞國際政治、但際於星期一外相西門之言論、渠欲發表兩種見解、一、關閉門戶之謀應予反對、二、贊助中國、使中國得在國際充分行使其職務之任何努力、皆屬合法、應繼續進行、本會對於中國善與刷新、其行政之種種努力、願稱許之云、

路透二日舊金山電　英國前保守黨議員紐頓氏今日由遠東抵此、痛詆國聯對「滿洲國」之政策、謂國聯建議之實施為不可能、歐洲絕未了解時局之困難、日本決不願放棄云、或詢以戰爭之可能性、紐頓答稱、日本軍閥有猖獗不能自制如一九一四年德國之危險云、紐頓現年七十七、曾為下院議員十餘年、一九一六年入外部供職、後任陸軍部俘虜管理大員、至一九一九年止、今游遠東歸來、將往日內瓦以滿洲問題之資料供國聯開會時之研究、

日外務省發表
英美兩使質詢經過
廣田答覆極文飾能事

日聯一日東京電　外務省關於前次發表之非正式聲明、曾與英美兩國大使會議、茲於本日發表其詳細情形如左、

四月二十五日、駐日英國大使來訪廣田外相、並謂因奉其本國政府之訓令、請求曾經發表之正式聲明書所稱日本政府之見解、當時英國大使亦說明英國依條約上之立場、同時又談及左列各件、英國政府因該項聲明據謂係根據列強在中國之某種行動為害及東亞和平與中日國交、或對於中國之保全亦發生疑懼、而有所發表、但自並國政策上觀之、當不至發生上項不妥之情形、蓋英國在實際上正在迴避上項各種有害之措置也云、上項談話係英國大使陳述英國外相之說明、廣田外相之說明、廣田外相乃深佳其意、同時將該項非正式聲明解釋日本之立場、復將日本在東亞地理上之地位加以說明、謂日本對於維持東亞和平及其秩序實抱有甚大之關心、決非遠方各國所能比、此乃當然之原因云、廣田外相既經表明日本政府之立場、復將前次非正式聲明書之要領通知駐日美國大使、同時又分送至英國駐日大使館、茲錄其該項要領如左、日本對於中國之獨立性及其利益、決不至加以任何危害、且非但無加害之意、並衷心希望中國之保全及其統一繁榮、而中國之保全及統一繁榮、在主義上當委之於中國本身之自覺及其努力、日本並未抱有危害第三國在中國任何利益之意向、第三國以善意對華通商及經濟上之接洽、實為中國有利之事業、日本當然歡迎之、蓋日本固維持在中國之門戶開放機會均等主義者、且關於中國現在有效之各項條約更屬嚴厲遵守者、然日本對於違背東亞和平秩序之任何行動及其任何形式均不得默視之、蓋日本之於東亞、其地理上之地位亦須顧慮、故對於維持該方面之和平秩序實抱有最形緊密之關心、是以關於對華問題倘為任何第三者不顧上項情形而實行其自己本位政策有所利用、則日本決不能默然看過也、

廣田有吉會商
定所謂對華政策
「確立中日外交常道
直接交涉解決懸案」

日聯一日東京電　駐華公使有吉明二十八日回京後、即於下午三時訪問外務省廣田外相、重光次官、三人鼎座會談二小時、以有吉公使之報告為中心、協議對華政策、結果決定如下方針、今後照此方針、確立中日外交之常道、然後努力解決中日各種懸案、一、中日間各種問題由兩國直接交涉解決、不許國聯及第三國干涉、二、日本並無侵略中國之意圖、此項方針與從前完無更動、日本切望中國統一、三、日本斷然排擊一切阻害中日關係常道化之手段、四、除中日直接交涉外、無法解決中日兩國間各懸案、調整兩國政治經濟文化之諸關係、

電通一日東京電　廣田外相於念八日及卅日二次會見有吉公使、聽其報告情勢之結果、關於下列之根本二點、確已得到充分之信賴、認今後之對華政策、務必避免低級的政治工作、而關於通商經濟其他具體的問題有向中日共存政策進行之必要、廣田外相決定日內在外務省、招待對華關係有力者、開對華政策官民懇談會、以確立國民的對華外交、此懇談會以有吉公使之報告及對華意見為基礎、由官民開誠交換意見、以為廣田外相遂行新對華政策之資、

電通二日東京電　目下歸國中之駐華公使有吉明昨訪林陸相、於其官邸、致歸國之辭、同時關於最近中國情勢、尤其國府之對日意嚮、華南之狀況、新疆外蒙各方面之狀況、為重要懇談、於四時半辭去、旋西園寺公秘書原田男亦訪林陸相、報告園公將於二日入京、且為種種之要談、午後五時秦憲兵司令官復訪陸相、協議某重大事件、且報告最近之情勢、

宋子文昨飛抵蘭州
談此來代表經會建設西北
用科學方法解決甘人痛苦

中央一日西安電　宋子文楊虎城焦易堂邵力子、一日晨視察寶雞峽、宋視察該峽、覺導謂工作、極關重要、決在最短期間、設法籌款、興工、視察畢、並即返西安、途經鳳翔、、遊東湖、在武功午餐、該縣縣長及士紳謁宋、請救濟目前災荒、宋允設法、下午四時抵西安、

中央二日西安電　宋子文程中行等、今晨六時乘歐亞二號機飛蘭、邵主席及各廳長約百餘人至場歡送、九時許宋可抵蘭、原機即時東返西安、再載劉景山及宋隨員數人當日飛蘭、宋在蘭約留數日、仍即飛青、當視察、約旬日返西安、

中央二日蘭州電　宋子文二日上午九時半偕程中行等乘歐亞機抵蘭、由羅斯駕駛、朱紹良鄧寶珊劉宗南各廳長各委、暨軍警學生等三千餘人、八時起、即已陸續抵空心墩機場鵠候、宋下機攝影後、與朱同車赴省府花園下榻、沿途均懸旗貼歡迎標語、軍警奏樂舉槍致敬、朱午間宴宋、經委會專家八人亦於下午抵蘭、日內即實地視察、

中央二日蘭州電　宋子文到蘭州、記者趨行館訪晤、詢以到甘後感想及工作、承答、到甘未久、情形尚不明瞭、惟此來係代表經委會來建設西北、擬於交通及生產衛生方面、做幾件基本工作、甘肅人民之痛苦、據調查所得、因果雖甚多、而交通之阻塞實為總因、現在擬用科學力量、打破此難關、又記者訪立法委員程中行、叩以此來視察方法、據答、在招待及歡迎中視察、最難、西北之大問題、尚出軍事、有良好軍隊在西北、然後一切建設方可談起、此來擬避免酬應、多謝民間云、

行政院通過
余井塘兼蘇民廳長
任吳挹峯為蘇省委
通過土地法施行法

中央一日南京電　行政院一日開一五八次會議、出席汪兆銘、王世杰、朱家驊、陳樹人、羅文幹、陳紹寬、汪兆銘主席、

甲、審查報告事項

（一）內政部黃部長、財政部孔部長、實業部陳部長、司法行政部羅部長報告、奉交審查內政部呈擬土地法施行法草案、暨各種補充法規附屬書表一案、遵經開會五次、擬具土地法施行法草案修正條文、及關於該法罰則部份及土地測量一章之意見、土地裁判所組織條例草案修正條文、估計專員任用條例草案修正條文、契據專員任用條例草案修正條文、公斷規則草案修正條文、除土地裁判所組織條例草案修正條文、擬請咨詢司法院意見後、再行提會外、其餘各草案修正條文、如蒙核定、擬請將各草案連同內政部所擬呈之土地法施行法草案說明、一併咨送立法院審議公布、又施行出表附式、並擬送立法院參考、其餘土地測量實施規則、俟土地法施行法公佈後、由院公布、公斷規則、土地申報規程、土地法調查規程、書表附式、擬交內政部、俟土地法施行法公布後、再行核辦、檢同修正各草案、請鑒核案、決議修正通過、咨立法院、

（二）內政財政實業教育交通鐵道司法各部長、禁烟委員會委員長報告、奉交審查各部與省府及各廳應如何釐定關係、以增進行政效能一案、審查結果、經決定三項暫行辦法、一、各部會對各省府三廳、得直接行文、於必要時、仍應分咨省府、二、如涉及二廳以上之事務、除行文主管廳外、仍應分咨省府、或咨由省府轉行、三、遇有事實上之需要、應呈由行政院轉令省府遵辦、請鑒核案、決議通過、

（三）內政部黃部長、外交部汪部長、交通部朱部長、僑務委員會陳委員長報告、奉交審查內政部、僑務委員會呈擬訂華僑發行新聞紙雜誌登記辦法草案、經將原擬辦法及附表、分別酌加修正、擬由內政部、僑務委員會會同公布施行、仍應遵照中央執行委員會所公布之海外黨報登記規則辦理、並應予以聲明、檢同修正草案書表、請核示案、決議修正通過、

（四）內政部黃部長、教育部王部長報告、奉交審查中央交辦重設國史館案一案、遵經擬具具體辦法四項、請鑒核案、決議照審查意見通過、

乙、任免事項

（一）決議江蘇省政府主席陳果夫請辭暫行兼理民政廳長職務、應予照准、任命該省政府委員余井塘兼民政廳長、吳挹峯為該省政府委員、

（二）國府文官處函、軍事委員會呈請特派俞飛鵬徐庭瑤率領章以鼐等、赴歐美考察交通軍事一案、核議具復、奉主席諭、抄同名單函達行政院查照案、決議呈請國府明令特派、

（三）軍政部何部長呈請任命馬步芳為第一百師長案、決議通過、

（四）外交部汪部長呈、駐北婆羅洲領事蔣道南另候任用、擬請免職、另請任命吳勤訓為駐山打根領事案、決議通過、

（五）財政部孔部長呈、簡任秘書楊鳳、司長陳勳仁、參事秦景阜、秘書袁勵宸、科長黎澤清、區家英、或另有任用、或呈請辭職、均應免職、另請任命李毓為總務司長、郭秉坊為參事、許建屏為秘書、宋沅為參事、樓桐孫為稅務司長、張國正為科長案、決議通過、

（六）鐵道部顧部長呈請任命黃肇年為薦任秘書案、決議通過、

（七）司法行政部羅部長呈、江蘇上海第一特區地方法院院長楊肇熉另有任用、請予免職、遺缺擬以郭雲觀試署、請鑒核案、決議通過、

（八）司法行政部羅部長呈、最高法院首席檢察官錢謙、另有任用、請鑒核免職案、決議通過、

丙、討論事件

（一）交通部朱部長呈、擬請頒無線電材料進口護照辦法草案、請鑒核示遵案、決議通過、呈國府備案、

（二）財政部孔部長呈、擬全國財政會議規程、議事細則、提案辦法、秘書處簡章、秘書處辦事細則、請鑒核備案、決議准予備案、全國經濟委員會代表、主計處代表、由財政部函請、

立法院外交建議
昨日審查明日提大會

本報三日南京電　立法院外交審查會二日下午三時由傅秉常召集、審查外交治標治本兩方案、主席傅秉常、討論時由蕭淑宇提案說明、將非關外交者自動撤銷、嗣劉盟訓繼續說明、經各委發表意見後、蕭治本案併入治標案、注重國際各公約、保障將原文修正、完成一建議案、提四日大會通過、送中政會轉外交當局參考、

余井塘
下週就職

中央二日鎮江電　蘇民廳長余井塘、定下星期一就職、據談、一切秉承主席意旨施行、注重政治廉明、及努力促進新生活之實行、

中政會議

中央二日南京電　中政會二日晨開四零六次會議、出席孫科、葉楚傖、居正、汪兆銘等二十餘人、孫科主席、決議案如下、一、建國獎學委員會保管條例、及建國獎學基金保管委員會條例、交國民政府公布、二、核定概算案十二起、

國府命令

四月一日

▲派胡世澤為出席國際禁烟顧問委員會第十八屆會議代表、此令、

▲派張學良為陸軍軍官學校校務委員會委員、此令、

▲任命陳明仁為陸軍第八十四師師長、此令、

四月二日

▲行政院長汪兆銘呈、據實業部長陳公博呈稱、實業部技正王宇楣呈請辭職、請免本職、應照准、此令、

▲行政院長汪兆銘呈、據軍政部長何應欽呈、請任命唐啟源為參謀本部參謀、應照准、此令、

秦澤民律師事務所遷移通告

本律師事務所原設崇賢坊，茲爲公便利起見，自即日起遷至法租界勞神父路餘興坊八號一號，電話八○七八一號，特此佈聞，至希公鑒

何燧律師代表同愼泰鞋帽莊李榮明宣告清理並召盤公告

茲據當事人同愼泰鞋帽莊李榮明來所聲稱現因營業不振加以債務緊逼無法維持不得已委託代表宣告清理並召盤等情到所據此爲特代表公告務希各債權人於七日內持據來所登記否則視爲拋棄債權各債務人亦於上開期限內來所繳清欠款否則代登報追再有人欲受盤該莊者來本事務所接洽特此公告 中華民國二十三年四月三十日 事務所法租界葛羅路第十六號 電話第八四八八三號

律師祝匡明受任顏長發常年法律顧問並代表清算通告

嗣後有人侵犯上開當事人之法益者本律師當盡依法保障之責又稱伊父富林年老昏聵且祖上生女家產又無一相不知究竟欠債若干今次擒得張東林之會內一會各債務合當清還以免糾葛爲特委託貴律師代爲清算等情委託前來據此合代通告各債權人於一星期內攜帶憑證來所登記以便清算分別歸還否則作爲自願放棄權利論恐未周知特此登報通告如上 事務所大陸商場六○一號 電話九一二六九七

律師后篤安代表李冬英女士緊要聲明啓事

茲據上開當事人聲稱冬英於民國十九年因年幼無知被徐天寶引誘成姦背離父母私與同居初尚安適詎知天寶嗜好太深加之虐待近更變本加厲屢勸罔效以致意見不合勢難同居爲此除委託代爲登報聲明脫離同居關係等語前來除爲函知外並請代爲登報聲明如上 事務所閘北華康路一三二號 電話閘北四二○四一號

戴夢韓律師代表永康木器裝飾發行所緊要啓事

茲據上開當事人聲稱本號接收上行送貨向各行批購貨物無論向收取或上行送來均蓋回單圖章爲憑該項圖章係牛角長方形爲正楷陽文「上海永康回單」六字通因人多色雜難免發生冒收情事嗣後各上行送貨至本號或本號直接向上行取貨如不蓋上述之回單圖章而逕付與者本號一概不能承認負責緊要聲明如上 本律師事務所愛多亞路一六○號 電話一○一一○號 永康木器裝飾號本埠靜安寺路八九六號

胡遠駿律師代表范文照聲明辭卸三發油墨公司經理職務

茲據范文照委稱前受三發油墨公司經理職務供職六載才輕力薄時感不勝承華君委任[illegible]登報鄭重聲明據此爰特代表登報聲明如上 事務所蓬萊路安樂坊十三號 電話南市二二三六七號

律師張贊榮代表閔仙園號宣告清理及招盤通告

茲據當事人閔仙園號主來所委稱因營業不振無法維持委請貴律師代表宣告清理及招盤等情前來據此相應代表各債權人於登報日起十天內攜帶證據到本事務所登記以便清理逾時作爲拋棄權利論如有欠該號債務者亦請到本事務所接洽可也合爲代表通告如上 事務所北四川路一三四一號 電話四三五二○號

陶鎔律師受任大德汽車公司暨經理徐步穩常年法律顧問

茲經大德汽車有限公司暨經理徐步穩君聘爲常年法律顧問嗣後如有侵害該公司暨徐經理法益者當依法盡保障之責此布 事務所上海愛文義路六二六號 電話三四○ 鎮江迎江路五號 電話二六六

王士宗律師代表和成申記桂圓行結束解散店事

茲據和成申記桂圓行經理人來所委稱本行經全體股東議決自本年四月底將和成申記名義營業結束解散外人欠人一切賬目全部清理[illegible] 事務所愛多亞路廿九號 電話八四五五四號

沈宗泳律師代表萬年福永記南貨號受盤 萬年福推受盤啓事

茲據上開當事人來所聲稱萬年福南貨號現已受盤萬年福南貨號之牌號生財裝修店基賬[illegible]加用永記兩字爲業所有萬年福南貨號部歸永記受盤除已訂立推受盤據交割清楚價當場如數付訖外明在三月十五日以前萬年福號人欠欠人及一切擔保等事概歸萬年福王宏卿君負責與永記號無涉嗣後永記號盈虧等情與萬年福號無涉爲特委請代爲登報公告等語前來據此特代登報聲明如上 事務所北京路三七八號景雲大樓四樓三○三號 電話九一九一七號

薛麗生律師受任閔仁記文具百貨號閔承基君常年法律顧問通告

[illegible]閔仁記文具百貨號及閔承基君營業信譽上一切法益者當依法盡保障之責特此通告 事務所城內方浜路木橋街聯源里五號 南市電話二三八九七

懸賞緝拿有興號蔣少初通告

吳國昌律師代表有興蔣記號債權團啓

上海有興蔣記號主蔣少初欠款潛逃隱匿財產業經上海第一特區法院判決執行拘捕未獲爲此除請准法院備案外懸賞緝拿如有人能將蔣少初拘獲者賞洋一千元通風報信因而捕獲者賞洋五百元決不食言以待

事務所上海牯嶺路毓麟里 電話九○四九五號

富綱侯律師代表亞商股份有限公司宣告清算

茲據上開當事人聲稱敝公司受不景氣影響生意欠佳虧折未巨然爲保全各方利益起見自願清算用特委請代表宣告並辦理一切清算手續等語前來據此除已由亞商股份有限公司清算處外相應代表公告希各債權人於本月十五日內前來將各債權登記以憑核辦逾時不來以棄權論再所有該公司人欠各戶亦希[illegible]事務所南京路大陸商場五○八號 民國二十三年五月一日 事務所四川路五五三號

上海市公安局布告 政字第九號

爲佈告事案奉市政府指令准予備案除飭屬遵照辦理外合行佈告仰本市市民一體週知查核發本市市民請領槍炮執照事宜業經本局擬定調查表式以爲派員調查填報之用對於請照人有無置槍自衛之必要及店保是否殷實合格均應分別派員查明以昭愼重茲經本局擬定調查個人請領自衛槍照報告表式並自五月一日起於核發執照時飭由請照人携槍來局烙印俾便稽考曾經本局呈奉

局長文鴻恩 民國廿三年五月一日

交通部購料委員會招標通告第四十號

爲通告事本會茲奉部令標購下列各項材料(一)三號直腳磁碗(二)三號小鈎碗(三)二五號懸葉大板(四)鼓形磁頭各有願承辦者請向上海北京路二五五號本會大樓四樓四○五號本會繳洋二元領取投標章程等件所有標函須裝入本會標函信封用火漆封固並限於五月十七日上午十二時以前投送本會(逾時不收)即於同日下午二時在本會當衆開標特此通告

大華實業社啓事

查敝社本外埠經理處營業便利起見有用分社支社及總發行所總批發所等名義者保領牌性質一切營業貨銀往來爲人作保等項概與敝社無涉上項聲明照例每春刊登民申新各報俾便週知而明眞相特此啓事 大華實業社 敝址：兆豐路[illegible] 電話：五二七九一

本報兩週紀念的新貢獻

影譚

每日出版

執筆者

▼理論介紹　洪深　沈西苓　許幸之　千里　滬副心　方之中

▼電影批評　蘇鳳　高原　耶夫　鏗庭　塵無　魯思

▼海外通訊　許德佑　王瑩　吳涵沉　[illegible]　李牧　[illegible]

五月四日發刊!!

上海市財政局招商投標承辦東南閘北兩區清潔所公告第二三八號

[illegible]

遺失黨證聲明作廢

[illegible]

福州 福建民報是閩省唯一的大報

福建民報係由前福建民國日報改名，出版迄今，已逾六稔，日出二大張，銷行萬餘份，報價低廉，廣告效力宏大！關心福建政治者，不可不讀此報！茲將報價及廣告刊例列后：

報價 國內連郵每月一元二角，半年六元六角，全年十二元四角，國外[illegible]

廣告 價目 時間 地位 每日每行價格(每行以五號字十六字計) 封面 新聞欄

社址 福州中山路　電報掛號 二四八零　電話 四七一四

第十卷第一期國際週報目錄

意大利之法西斯制度及其外交　吳卓生

拉丁阿美利加與美國之關係　周琛

國際政治之歷史的必然性　陳次溥

國際時事

英帝國國際聯盟與安全問題　司徒尹衡

英國報紙之研究

本報每份定價大洋五分半年連郵費一元一角全年二元國外加倍 社址南京路[illegible]十八號 訂閱者請直接向本社函洽

東方雜誌 三十一卷第九號

東方論壇　蘇聯與國聯　國綱

為什麼日本要外交總動員　九恭

滇緬界務之史的考察　劉曼仙

西藏問題之眞相及其解決方法　冷亮

貨幣戰爭與中國經濟之關係　許滌新

農業保護關稅問題　朱偰

婦女與家庭　世界大戰後婦女勞動的狀況　子衿

關於德國的強迫絕育律　公蓮

歷史上著名的女科學家　陸鑾新

蘇聯的托兒所　顧志堅

嬰兒日記　谷彥

文藝　父與子　朱溪

師生　伊凡

美國的戰債外交　輔民

五四時代與今日的時代　作舟

日蘇戰爭的預測　陳敬之

日本議會政治之危機及其政黨現勢　斐丹

美國三十一位大總統的分析　龔祥瑞

讀大小數命位分節之商榷後　熊洪霖

現代史料　班洪事件之歸趨　市隱

日本六五屆議會之經過　胡瀛洲

美國復興運動中之工潮　志剛

法政府之減政計劃及其影響　維賓

蘇俄與東歐諸國延長不侵公約　東序

東方畫報(影寫版)　五十七幅

每冊1角5分

本誌預定價目　全年廿四冊三元三角　半年十二冊一元六角　(郵費在內)

商務印書館發行

影印宋磧砂版大藏經第一批出版

第一批六百十六卷共訂五十冊經名卷次具詳册目原刊有端平嘉熙淳祐等題跋具足莊嚴各處預約已繳郵費諸君除由敝會雙掛號郵寄外原定自取者敬請迅向敝會照付爲盼

上海威海衛路七一四號　影印宋版藏經會謹啓

光祿牌香烟

越吸越愛

五十枝裝每罐

大洋五角

分普通及軟木烟頭兩種

CCB-20

社評

今日之中國工友（愚）

全世界奉行之五一勞働節、已在各地工人熱烈紀念中過去、我們中國工人、亦在此日得紓其筋骨、惟吾中國工人、應當知道歐美工人所以能爭到三八制之權利、固在於工人有團結之能力、有奮鬥之精神、實在是因爲在工人努力生產成功以後、所以能得此勝利、此吾中國工人所當深切注意者也、

我們種樹、無論爲喫果、爲乘涼、總須培養得樹身長大、枝葉成蔭、然後方能享喫果乘涼之權利、若培養未盡其力、樹身且奄萎垂斃、而徒羨他人之喫果乘涼、亦欲效之、非但其不可能、且並植苗樹秧之初步工作、亦將徒勞無功、喫果乘涼之希望、永遠不可期矣、吾人常聞歐美工人之工作、技術之精、服務之勤、彼邦所謂熟練工人者、其工作效能、等於機械、此種技能、當然非生而能之、實亦幾經鍛鍊而成、資本主義國家、固恃其資本雄厚之力、發展其國力於國外、遠隔重洋千萬里、亦皆受其威脅支配、然使無工人之努力生之長之、何能增長資本主義之威力、資本主義國家之耀武揚威、至今日而猶勢力不衰者、有精熟之工人爲資本主義國家效用也、

我非羨慕資本主義國家、實鑒於資本主義國家之侵凌、當知所抵禦、資本主義藉工人之努力、發揮其威權、我亦當集中力量與之抵抗、況自世界經濟衰落以來、資本主義國家、懼其威權之墮、反動力愈甚、侵凌之勢愈逼、我國受此種反動力之激盪、全國實業界、爲其威脅、幾有總崩潰之勢、吾人固望全國實業界、本爲國家競生存之旨、努力奮鬥、一半亦須恃工人之筋骨、以支撐此傾側將崩之大廈、必須吾全國工人、同具此覺悟、集中力量、耐苦耐勞、專心爲生產而工作、使全國實業界得以安定、工人之地位、自能達到健全、然後方能取得權利、歐美工人爭得勝利、享此光榮之五一紀念節、決非僥倖而來、乃努力生產之報酬、其所得權利、受之無愧、此吾國工人所當充分認識、上海市總工會發表告工友書、對於勗勉工友、反覆申說、具有語重心長之槪、吾人深佩領導工運者、有此正確之透視、並冀本此方向、引導工友入於正當福利之途、

跟隨五一節之後、吾中國尚有好幾次國恥紀念、舊恨新怨、相逼而來、雪恥自強、固不能完全付之工人肩上、然吾人鑒於加緊生產、培養國力、不能不厚望於工友之覺悟也、

李敬揚電告
會昌城指日可下
城外匪防禦已攻破
東路軍亦壓迫長汀

本報二日香港電　李揚敬電告、一日兩路圍攻會昌、自晨至暮、戰甚烈、城外匪防禦工程已攻破、匪退城內頑抗、指日可下、

中央二日香港電　東路軍電告動員、壓迫長汀、衛立煌駐龍巖督師、蔣鼎文將亦赴前方視察、

中央二日香港電　共匪忽集主力萬餘在閩西活動、謀擾亂東南兩路後方、陳濟棠蔣鼎文、已令各部隊圍剿、

本報二日廈門電　卅六師全線充閩西預備隊、師部及一零六旅、卅日奉調漳平甯洋大田剿匪、由八十七師接防泉永、

中央二日福州電　軍息、匪第五軍團犯我陣地、經我軍迎頭痛擊、在泰甯梅口及謝坊北面、紆迴夾攻、匪大慘敗、損失三分之一、沙縣之匪、經我陳盧兩師連日猛衝、匪向後潰竄、現沙縣永安梅泰已無匪踪、

中央一日福州電　陳誠羅卓英電告、念八日剿匪大捷、我傅師確收復廣昌、孔師佔河東、匪大部向新安竄逃、我方俘匪團長以下軍官千餘名、匪死傷達六千以上、據俘匪供稱、僞二軍全部覆滅、

筠門附近殘匪肅清
善後區已成立

中央一日香港電　李敬揚電告、所部已擊潰霞嘯嶺赤匪五百餘人、繳獲機槍十餘枝、筠門附近散匪亦已肅淸、

中央一日香港電　南路一縱隊截斷會雩殘匪聯絡線、令一師推進至重石水安龍希天心五龍等地警戒、並令駐贛州卅四師、溯江推進興國、

中央一日香港電　軍息、據逃𠙁空軍偵察報告、筠門以北白埠站塘間、僅有大部共匪增聚、圖謀反攻、二縱隊指揮李揚敬、特飭屬扼守筠門、準備迎擊、又二縱部轉移吉潭、

中央二日香港電　黃贊斌師奉令圍筠門嶺殘匪、歸二縱隊指揮、

本報二日香港電　筠門善後區已成立、黃延楨黃質文李振良等爲委員、職權範圍、由潯鄔至盤石隘及羅塘塘江澄江等地均屬之、

中央二日香港電　粵三師陳樹英剿、已殲滅大龍竄匪、

沙縣等地已無匪蹤
僞二軍全覆滅

弋口磨洲嶺均收復
方匪炸傷左臂

中央二日福州電　李默庵自泰甯電省、本師二十六日未刻攻克弋口、念八日晨奪佔著名要隘之磨洲嶺、匪僞十九師卅四師全部被我擊潰、匪衆除當場斃及俘獲外、餘匪向口口逃竄、我軍已乘勝進剿、

中央一日南昌電　據投誠匪兵供稱、（一）僞軍長陳期祿作戰、已斷一臂、（二）念二日親見方志敏在各口被國軍迫擊炮、炸傷左臂、用担架抬回、（三）匪營長以下不堪壓迫、紛紛投誠剿軍、

京將舉行
革命政府紀念大會
懸旗慶祝並放假一天

中央二日南京電　京市黨部定五日晨召集各界代表、舉行革命政府紀念大會、是日懸旗慶祝、並放假一日、

修改刑法草案
二讀通過

本報二日南京電　立院刑法委會二日晨開一三一次委會、劉克儁主席、對修改刑法草案、作文字上修正、並予二讀通過、孫科爲鄭重起見、定五日邀羅文幹、石志泉、董康等、詳細審查、提十一日立大會討論、

于右任
定五日返京

本報二日南京電　監院息、于右任定五日由蘇返京、各省設監察使、加均籌備就緒、將與中央各部審計處同時成立、

澳副總揆昨晨抵平
明日離平返滬轉日遊歷

本報二日北平電　澳副總揆藍山一行七人、二日晨十時餘抵平、平市長袁良及軍政兩會代表、暨英使賈德幹等百餘人到站歡迎、下車後、先赴英使館休息、藍定三日午宴、英僑定三日午宴、袁良馬衡定三日午在故宮宴、藍分在頤和園宴、藍談、此次來華遊歷、印象甚佳、此政府確能代表民意、走向光明之路、藍定四日離平赴滬、轉日遊歷、

中央二日天津電　澳副總揆藍山二日晨由平抵津、搭輪赴日、

美使昨抵京
定五日來滬

本報二日南京電　美使詹森二日午偕秘書沙士伯由贛抵京、謁汪院長、對中美商約、據談、與政府宣言未談、日聲明意見、定五日赴滬晤羅傑士、同日、七日返京、

郭春濤今來滬
明日放洋

本報二日南京電　郭春濤定三日夜赴滬、準四日放洋、先至法、再轉英德意瑞比俄丹、考察實業狀況及農村經濟、預定六月回國、

英參贊
離平來滬返國

路透一日北平電　英使署參贊般格蘭供職五年期滿、今夜六時五十分乘專車赴滬、擬在滬乘加拿大后輪返國、臨行時、英使賈德幹及使署職員多人赴站送行、與般氏握別、般氏在休假若干時後、將供職外交部、

時人行蹤

昨過港北上
波首任滬總領

中央二日香港電　波斯第一任駐滬總領事奧斯托、一日乘大利華輪抵港、二日原輪赴滬、

中央二日南京電　陳樹人二日晨八時赴滬、張道藩夜十一時車赴滬、

中央二日長沙電　鄧飛黃、李宗黃偕駱美奐、于錫來等、往遊南岳、定一日返省、即返京復命、

中央二日北平電　徐東藩一日晨來平、謁何晤談甚久、當晚訪英使告威海近況、於二日晨赴津轉輪返威、

中央二日漢口電　鄂教廳長程其保、二日偕向心葵赴襄陽參加鄂北運動會、並視察鄂北教育近況、旬日內可返漢、

宋哲元
今日赴津

本報二日北平電　宋哲元定三日赴津省親、

中央一日北平電　宋哲元秦德純蕭振瀛謁何應欽、報告巡視察省經過、並報告察省情形、楊猴小匪部、已竄蒙界假僧寺、爲蒙兵堵擊、未獲通過、現復竄至大青山一帶草地中、察省府已派部包剿、防其竄入察境、察東僞軍、雖在合達一帶、運槍械、但形勢尚屬平靜、候蔣委員長來電、赴贛事可成行、

中央二日張家口電　駐張日領橋本、一日夜赴平、向日方報告察省日僞軍近況、

軍分會例會

本報二日北平電　軍分會二日晨開例會、何應欽主席、決議聘湯玉麟、孫殿英、任高等軍事顧問、並呈中央核准、又續開經理監察委會、討論例案兩件、

何應欽
定期招待外賓

本報二日北平電　何應欽定五日午後、開茶會招待外賓、

于世銘等
昨招待平報界

中央二日北平電　于世銘、盧豐年、劉月亭、二日下午一時招待記者到五十餘人、由盧報告招待意義、與孫軍改編經過、並希望新聞界時加指教云、

軍分會政訓處長
曾擴情昨視事

中央二日北平電　新任軍分會政訓處長曾擴情、二日晨九時到處視事、召集所屬訓話、勉以認淸使命、努力從公等語、曾並定日內召集華北各軍政訓人員、指示工作方針、對處內職員決不更動一人云、

玉田民團決予遣散
殷召玉田縣長到平商洽
南天門僞警可交涉撤退

本報二日北平電　殷汝耕談、玉田異動民團、決予遣散、已召玉田縣長來平商洽、

中央二日北平電　殷汝耕談、玉田異動民團、經本人在津向省府請示處置辦法、已決定實行遣散、其隸於薊縣之百餘名、由李維周帶領回縣、其他二百餘名、退至燕各莊、明日調回玉田縣城遣散、王秉孝既表示悔過、可予以自新之路、外傳王秉孝義及省府將改編民團之各節、均係謠言、南天門問題、曹家路僞警撤退不成問題、所要求之遷移費、決難照付、此事日內可解決云、又殷二日令玉田縣長轉飭王秉孝、率領團隊返玉、並設法解釋糾紛、一切誤會、以免再起、

本報二日北平電　陶尙銘二日晨返唐山、殷汝耕已派康瑄赴馬蘭峪、請間宮勿與王秉孝部民團過從、

中央二日天津電　冀省府爲整頓灤東戰區保安隊、已擬有整頓辦法、昨已通令各保安隊長知照、又定期派員前往檢閱、灤榆區督察專員陶尙銘、今午十一時許由平來津謁于、對整頓辦法、有所商洽、

中央二日北平電　陶尙銘二日晨赴津、謁于學忠後、即返唐山、籌開灤榆區行政會議、

平唐日軍演習

中央一日天津電　駐屯平唐日軍、爲實施軍用長途載重汽車演習起見、一日分別出發、計唐山兵十一名、乘載重汽車出發、在豐台住宿、至韓城豐登塢、二日到津、三日由津回唐山、又苑楊兵十七八名、乘汽車輛出發、三日住宿南口湯山、到平、宿宜莊米家營三家店、

中央二日天津電　特務機關長儀我、由榆抵唐、定三日或四日赴玉田視察戰區、

九門口忽來僞警
我方向日交涉撤退

中央一日北平電　檢收戰區之九門口、係在接收範圍以內、近忽有僞警三十名、由日人安藤原率領、開抵該處駐防、並在附近各村莊、分駐僞公安隊、同時僞關亦在五十餘名、

九門口設卡徵收、意任商人往來、又日憲兵三人、二十餘名於念九日在我方抬頭設卡、擬由駐所主管、我方據報後、向日方交涉撤退、以免發生誤會、

蘇俄注意日本侵略
遠東軍委會副委長演說
日如破壞邊境決予痛擊

中央一日伯利電　今晨本地舉行之勞働節典禮、因遠東紅軍總司令加倫未在、改由遠東軍事委員會副委員長主席、演說、謂日本現在宣傳反蘇、吾人極力維持蘇聯與遠東和平、但如敢破壞邊境、予以猛烈之痛擊、吾人決予參加典禮之各式軍隊、共約一萬二千四百人、坦克車二百餘輛、馬炮隊外、機械化步兵、軍容較前數年尤爲整齊云、

世界二日莫斯科電　昨日五月節紀念、此間舉行陸軍大檢閱、一千翔天空之飛機、參加之民衆數逾十萬、各國使館均有代表到場、中國代理大使吳南如及使館館員等均到場參觀、

路透二日哈爾濱電　三月間、俄機駕駛員一名、曾在滿洲國界被迫降落、該機師今日已移交俄方、當局按照日俄間所訂一俄方人員未至、故乃延期、

日軍慘殺東北民衆
強取民田不服羣起反抗
二萬餘衆慘被飛機炸斃

中央一日北平電　吉林特訊、吉林省伊蘭縣、本年四月中旬、日軍部強取民田、迫收每畝地價十元、僅給大洋票二元、人民不服、羣起反抗、日軍八百少校率兵前往鎭壓、民衆以農器將該少校擊斃、日軍派大兵攜帶大砲、並派飛機前往轟炸、用機槍掃射、人民慘斃者二萬餘、聞刻仍在繼續猛烈抵抗中、

東北義軍到處活躍
日僞軍警至爲恐慌

中央二日南京電　朝鮮特訊、近一月來、朝鮮報載東北反「滿」軍隊情形於下、一、駐長白縣二十四區僞軍某隊三十餘名、於四月一日午前突然譁變、將僞隊長擊斃、搗毀日人採木公司、二、隨即開入撫松縣境內、駐連山關之日軍某隊、於四月六日在五龍背南方烏飛金地方與反「滿」軍一百五十餘名交戰、歷數小時、日軍受傷者數名、又日某支隊與僞軍於四月三日與密山附近之反「滿」一軍六百餘名交戰、日軍死傷數名、三、舊部下約三百名之紅槍會於四月八日午後突來襲擊樺川縣、因人少、當晚又有一千數百下來援、九日曉遂佔領該縣、同時湯原亦陷於危、又紀文斗所率之反「滿」軍、九月來襲永豐鎭之日、第一移民附近地方、四、本四月十日晚反「滿」軍約五十餘人、來襲六道河子（距甯古塔約七基羅）山一本組工程事務所、死日人一名、五、朝鮮某某兩獨立團、近移住桓仁縣及香草河子、派部下與反「滿」各處集青年、計劃襲擊興京縣某子瑜部、已令部下三四百名、潛入該縣附近地方、且朝鮮某某率領一百餘名、候機舉事、該司令梁瑜鳳、僞軍警至爲恐惶、日下某部、

破壞「滿洲國」之都市哈爾濱、長春、高物建築、陰謀擾亂、兵事計畫、黨徒依某某、此事起見、四月始起於某日、其祕密文件、經日本偵察、高等十之名、其中五個炸藥炸彈、滿洲該地、該計畫、然後哈爾濱、適第一期、備分部、成其章自供死、名之炸藥、江亦決、手逮捕、

日圖侵西蒙

本報二日北平電　僞組織一日議決、一、廢省制、改爲二十七道、二、實行徵兵制、每縣限徵五百名、自十八至三十歲、三、廢除公安局、改由縣長直轄、四、澈底搜繳民槍、又日積極侵略西蒙、已在林西設特務機關、特務長盛島、

安欽覲見林主席
面陳藏人歡迎班禪情形
日內將赴贛謁蔣委員長

中央二日南京電　安欽呼圖克圖、偕迎班禪回藏總代表丁保、果勒罕、羅桑巴登、闕吉、翁修、代表嘉樣闕丕、羅桑頓殊、扎喜達吉、羅朗嘉、濆、仁班覺等、二日午赴國府覲見林主席、面陳各方歡迎班禪回藏熱烈情形、並望中央政府予以回藏便利、又安等日內赴贛晉謁蔣委員長、

台督返東京

本報二日廈門電　台督中川二日晨離台回東京、督一月歸、部召開對岸領事會議、二日艦四艘到廈、

杉板今日抵漢

本報二日漢口電　▲片桐般吉昨到漢　日海軍少將片桐般吉、二日乘鳳陽丸抵漢、視察日艦、定四日返滬、杉板由渝乘安宅返漢、三日可到、

中央二日福州電　台灣總督府之南華會議、決下月一日開僑團日台民大會、在台灣公會、提案將由日領宇佐美洪彥帶往、

日歡迎王揖唐

華通二日東京電　日本北協會昨在日本倶樂部、以此次來日之王揖唐及蔣公使爲主賓、開歡迎晚餐會、本次竹二郎、永田秀次郎等數十名出席、盡歡而散、

中土條約副本寄到
外部將提出行政院會議
再送中政會轉立法審議

本報二日南京電　中土友好條約副本、二日已寄到外部、定八日提政院會通過後、送中政會轉立法院審議、中土通商條約、仍由主管機關繼續與土代表商議中、

蒙政會組織
白雲梯等協助

中央一日張家口電　白雲梯克興額協同雲王德王及各蒙委、在百靈廟會商蒙政委會一切進行及內部組織事宜、德王已就任秘書長、

中央一日張家口電　綏商多往百靈廟投資設肆、蒙政會成立後、該處將成爲蒙地市廛、

修訂中美商約
意見書已脫稿

本報二日南京電　實部商約研委會、對修訂中美商約意見書已脫稿、定四日下午二時召全委會、提出通過、送外部參考、

普考正試竣事

中央二日南京電　首都普考二日正試竣事、二三日後發榜、面試在榜後次日舉行、

財會祕處
昨日開會

中央二日南京電　財政會議祕書長秦汾、二日下午三時在財部召該處各科組職員開會、討論分配工作、及整理提案編製報告、應注意事項、

孔祥熙否認欲施
白銀出口禁令

路透二日牯嶺電　孔祥熙今日正式否認中國欲施白銀出口禁令之說、

財部決
暫緩收回引票

本報二日南京電　財部對收回兩淮引票、決擱置、因兩淮借款暫時無法淸償、引票制度取消後、公賣辦法、頗多糾紛、

中行將擴充
京分行行址

本報二日南京電　孔祥熙以中行京分行行址狹小、本增加後、不敷分配、決將實部地址二十畝、及其房屋收用、出價二十萬、由實部於行政區內另建新部舍、已接洽成熟、

財部決擴充
中央造幣廠

本報二日南京電　財部決定擴大中央造幣廠、以一部份機械、分設杭州、西點、造幣一廠、一二三、應市面需要、長江一帶、專造幣條、不鑄銀幣、將北洋造幣廠整理、鑄銀、暫以應華北市面、四、廣州武昌廠派員着手整理、

全國檢政會議
實部籌開

中央二日南京電　實部籌備召集第三次全國檢政會議、定七日舉行、會期三天、會場設實部內、各地商品檢驗局長均來京參加、刻積極籌備中、

緝盜護航章程
今日呈政院核准

本報二日南京電　交財內海四部二日開會、商訂緝盜護航章程、以保海上安全、定三日送政院核准、

中等教育統計
編印完竣

中央二日南京電　教部編印全國中等教育統計、十九年度、業經完竣、二日分送各省市教廳局以資參閱、

全國農民調查
六十年來增百分三一

中央二日南京電　實部中央農業實驗所近就二十二省六千餘農情報告員就地調查估計、全國農村人口、六十年來共增百分之三一、平均每年增加千分之五強、除甯陝甘閩五省因天災匪患人口略減外、大部省分均有增無減、

外部新廈落成

本報二日南京電　外部中山路新廈落成、定六日遷入辦公、日東亞興業公司總裁入田、已由日抵京、向外部陳述要求整理舊借款、我外交界息、政府早有整理之意、對外債借款係整個問題、非一國之但事云、

五期航券
特獎得主

本報二日南京電　五期航券特獎、京彩泰來店中得大部份、童軍總會工友亦得一條、

總部令鄂省府
注意江襄幹堤

本報一日漢口電　總部令省府注意江襄幹堤修防、飭志游亦即來鄂勘堤、

李服膺等
參觀城防工事

中央二日南昌電　晉綏將領李服膺、韓鈞等、鄭開鳴城防工事、中央委員張繼等參觀、來南昌、秩序甚佳、

國聯十四日開幕 關係三大洲和平
國聯命運繫於解決軍縮 波巴爭執須另籌新辦法
僞組織與薩爾問題由兩委員會討論

國新二日日內瓦電 本月中日內瓦將討論關於三大洲和平之重要政治問題、列入國聯議事日程中者、有一九三五年之薩爾居民表決問題、南美洲大廈谷戰事引起之緊張局勢、及遠東之「滿洲國」問題、三者之中、大廈谷與薩爾問題、將在五月十四日開幕之國聯行政院春季例會中討論、不承認「滿洲國」問題將爲同日召集之國聯中日特別顧問委員會討論、此外軍縮問題亦將提出討論、行政院多數政治家以爲國聯之命運繫於能否順利解決軍縮僵局、國聯在南美之威權、亦繫於其能否排解波巴兩國戰事、中日爭執在日內瓦方面尙有迴響、故中日顧問委員會與行政院同時舉行會議時、當有困難發生、自經英國請求後中日顧問委員會即定期召集特別會議、在不違反國聯不承認「滿洲國」之原則下、討論對滿郵務關係、按「滿洲國」當局曾要求通過「滿洲國」之郵件納費、英國深慮此種事實或將無形中誤解爲承認「滿洲國」、故徵求國聯委員會之意見云、多數消息靈通之外交家稱、中日顧問委員會（美國亦爲其中一份子）將乘機對不承認「滿洲國」之原則作一澈底討論、自國聯通過不承認「滿洲國」後、各方對此原則即明顯的表示不滿、尤以歐洲各國爲甚、英法德三國且暗示該原則即礙對「滿」商務及通常關係、因此多數觀察者現信委員會反在削弱不承認主義之傾向、國聯雖不贊成與「滿洲國」發生政治或商務關係、然法德兩國商家現正競取「滿洲國」之商業特惠、此問題遂愈形重要、許多方面表示、蘇俄或將改變其以前不參加中日顧問委員會之態度、

若干外交家承認蘇俄之參加此委員會、將爲蘇俄加入國聯之先聲、歐洲各國特別注意薩爾居民表決之籌備、及法德軍縮妥協之談判、薩爾問題特別委員會、現正繕具報告、以備行政院之討論、薩爾居民之自決、應於一九三五年一月舉行、薩爾居民年在二十歲以上、又在一九二〇年一月念日即居住該區者、皆有投票權、以表決薩爾究竟、一、歸還德國、二、與法國合併、或、三、仍屬國聯管理、此雖純爲法德兩國之問題、然其解決實與歐洲未來之和平有重要關係、德總理希特勒而欲薩爾還諸德國、並公開表示、如薩爾一旦歸還德國、德法即可相安無事云、故行政院討論此問題時、或將遭遇劇烈爭辯也、至於波巴爭執、國聯特別委員會既未能在當地商得和解辦法、故行政院現對於此事必須另籌新辦法云

蘇聯加入國聯 法外長希望

塔斯三十巴拉加電 法外長巴爾都與列杜維諸文諸報記者談話時、對法蘇邦交之順利發展、表示欣慰、同時希望此種關係更能堅實、巴氏復稱、法國願盡力使蘇聯爲國聯會員云、

奧副總理辭職 內衛團領袖繼任

國新一日維也納電 奧副總理費氏今日已如其所預期者提出辭呈、而政府方面當即加以批准、而任內衛團領袖史達漢堡爲副總理、此次變化醞釀已久、緣總理陶爾斐斯與史達漢堡二氏、雙方拉攏甚力、而史氏亦極願以國防軍與陶氏之軍事組織、所謂「愛國陣線」者、相併、因此費氏遂不得不受犧牲、而担任保安部部長之名義云、

保護實業國際公會 六十國代表集議 會務進行將採非公開性質

路透二日倫敦電 六十國代表今晨集合於外交部洛迦諾廳、由商部大臣任錫曼行保護實業所有權國際大會之開幕禮、任氏首先宣讀英皇來文、對各代表表示歡迎與好意後、聲明此會職務、在籌議對於國際實業所有權加以管理之最新工具、當此出口貿易甚關重要之時、商標之獨立、專利權之保留等問題、人皆知其重要云、英國總代表羅斯被擧爲大會主席、此會進行、將採非公開性質、

路透一日倫敦電 保護實業所有權之國際公會、今日在倫敦擧行準備會議、參加者有六十國代表、定明日在外交部擧行正式會議、此種會議擧行於倫敦、實爲第一次、上屆會議係在一九二五年擧行於海牙、所討論之事件、頗關重要、但大都屬於技術的、如專利、設計、商標等事、皆在討論之列、英代表團之領袖爲經濟顧問長羅斯氏、

菲島議會投票結果 接受獨立案
十二年內成民主共和國 十月憲法會會起草憲法

路透一日馬尼剌電 菲列濱議會今日投票之結果、已接受三月二日十四日美國會所通過許菲島在今後十年至十二年間獨立之權案、菲律濱已於今日實行其獨立之第一步驟、今晨十一時十分參衆二院舉行聯席會議、一致通過泰定士麥杜斐司案、於是菲律濱將於十二三年內、成爲民主共和國矣、惟事有巧合者、即菲議會之接受獨立案之時、適當美國水師督喬治台威士在馬尼剌港大勝、刀不血刃、將西班牙人逐出太平洋之三十六週年紀念日云、參議院長奎松氏顯將榮任爲菲律濱共和國第一任大總統、奎松氏從事菲島之獨立運動已二十年之久、彼曾發表其著名之演說、稱彼甯願生存於獨立政府之下、即使由菲人自治而成地獄、亦較佳於美人統治而爲天堂云、查泰定士麥杜斐司案係三月十九日由美國衆院通過、於三月二十五日通過於參院、允許菲島於十二三年之內獨立、前此有海雷侯威士葛定案、去年爲菲參院所拒絕、卽於一月十七日撤消、其後菲島獨立代表團主席奎松氏提出要求、故有本屆之修正案、規定美國之陸軍儘本年內撤盡、而海軍根據地則將俟獨立完成時撤消、至於繼續設置海軍燃料問題、將由美政府與菲島官員直接商決、菲議議會將於本年十月一日以前召集憲法會議、起草憲法云、

特羅斯基 無國可以容身

路透二日巴黎電 警務當道因特羅斯基氏一時不能在外國覓得棲身之所、現正計議應否許其居住距巴黎約一百八十哩之某地、同時據路透社杜白林訪電稱、該地當道之意、如特氏有此申請、恐不免被拒、蓋南愛自由邦信奉天主教、天主教向來反對共產主義之任何方式也、且凡勒拉與政府中其他人員均曾在議會宣布彼等堅決反對共產主義爲政治的信仰物、

哈瓦斯二日巴黎電 蘇俄反幹部派領袖脫羅斯基自匿居楓丹白露城附近被發現之後、曾有轉居西班牙之說、繼又向土耳其及英國政府請求往兩國境內居住、迄未頃聞、法國偵緝處現正考慮處置脫氏之法、謂如任何國家不願容留、則將在離巴黎三百公里以外之處、指定地點、令其居住云、

國新一日巴黎電 蘇俄亡命者特羅斯基今日因尙未能向任何國家商得入境之辦法、故已在進退維谷之中、彼在法國之居留期將於星期四日屆滿、此後若不出國、則將受監禁之處分、否則或卽將自動流亡出國、作國際間之亡命者云、並據報紙所載、特氏近因避免各處敵視之示威及新聞記者之包圍起見、日日偕其妻及侍衞數人乘大汽車一輛、在巴黎近郊一帶遊行不息、每日必易其居處云、

普邦內長戈林辭職 德國社黨改革另一步驟 普魯士歷史一章將結束

路透三十柏林電 普魯士邦內政部長戈林將軍今晨提出辭呈、聞將以德意志內政部長佛雷克繼其後、聞戈氏辭職之故、係因彼本人爲德意志航空委員、而兼任普魯士邦內政部長、實礙及彼對德國航空事業之注意力、故擺脫兼職、俾得致力於德國空軍及國防事務、戈林將軍辭職後、興登堡總統卽設一新部、名「德意志科學教育訓練部」、以羅斯德博士爲部長、聞此種變更、爲趨向社國黨改革德意志計畫所謀集中權力之一步驟、

路透一日柏林電 戈林將軍之辭普魯士內政部長兼職、而以德意志內政部長佛雷克代之、實使普魯士歷史之一章告結束、且爲德意志國社黨改革之另一步驟、蓋普魯士爲德國最大之邦、今後其絕大之警察隊將歸中央統制、而全邦之捕犯與下獄權、亦將歸屬中央也、尤關重要者、德國之內政策實際向由普魯士邦主之、今戈林將軍雖仍爲普魯士總理、將徒有虛名而無權矣、

路透一日維也納電 奧總理陶爾斐斯現在竭力實施新憲、奧法西斯主義內衛團領袖史達漢堡親王今日已被任爲副總理、前副總理費少佐已被任爲全國保安部長、此職與英內閣陸軍部相同、一般認此次史達漢堡親王之榮任副總理、係奧國轉民法西斯國家之自然的結果、據官方宣佈、今日午夜米克拉斯總統將簽定奧國與教廷間之協約、此擧足徵奧國與教皇間之關係、在最近數月內已有進展、

法外長將訪問羅馬

國新一日巴黎電 今日巴黎米迪報載一消息稱、外長巴爾都氏近有訪問羅馬之計劃、其行期大約在赴羅馬尼亞京城之前後、巴爾都於六月之初旬赴羅京一行也、

日本軍事工業忙碌 勞資爭議事件大加減少

日聯二日東京電 內務省社會局根據地方機關之報告、整理昭和八年內全國勞動爭議之概況、一日正式發表其內容、據其統計八年間爭議件數、比較前數年大有減少、然發生爭議之原因、由反對減工資等消極的要求變爲要求增加工資之積極的理由、此事在產業經濟界之勞動史上最可注目之一事也、昭和八年之爭議總件數、比昭和五年減少四百件、參加人數亦減少八千人、其主要原因爲最近軍事工業之盛旺與對外貿易之發展、而致資本家與勞動者之妥協、

英日織品談判 任錫曼將與松平續商

路透二日倫敦電 商部大臣任錫曼今日在下院宣稱、渠將於明日與英大使松平續商英日織品談判事、日內當可在下院有所發表云、

也門敗北 放棄賀台達鎮 英艦開往保僑

二日阿典電 也門於漢志國交戰、因敗北委棄紅海濱之賀台達鎮、聞英艦一艘已駛該處保護英僑之生命財產、

外注受胎 可以新法得兒

路透三十紐約電 近著名產科醫士男婦各一、試驗一種外注受胎法、其名爲「試驗管」、已獲成效、此法完全科學性質、受試驗者十三人、已有八人生兒、寓長島某婦今日分娩、竟獲雙子、彼二名醫士聲稱、事業界中之有名未婚女子二人、欲以新法得兒、其一生兒已九月、另一數月內亦將臨蓐云

西園寺到東京

日聯二日東京電 西園寺公爵二日上午九時半由興津搭車出發、下午二時半到東京、擬於日內拜謁日皇

蔣委員長 注意收復區善後
設講習會電閩贛保送會員

中央二日南昌電 蔣委員長爲儲備閩贛兩省收復縣區辦理地方善後人員、特設一收復縣區地方善後講習會、會員分三類、（一）具有軍事政治知識並富有剿匪經驗者、（二）縣政有研究經驗者、（三）以收復區之旅外賢良士民有行政經驗志願於收復後回籍辦理地方善後工作者、頃電飭閩贛兩省府、迅將該會第一三兩類人員、分別呈保考核、並另檢發該會簡章各件、

○中央二日南昌電 顧祝同在臨川屬行新生活運動、近曾親自率屬、檢查全城各機關部隊內務、

贛匪全營攜械投誠
人數三百廿餘槍械三百件

中央二日南昌電 吉安訊、僞湘贛獨立營全部攜械投誠、計各種槍械三百件、人數三百念餘、抵安福時、國軍派兵一營出城歡迎、並設宴賀自新、

舊縣後、又擊潰阻我追擊之匪、先後斃匪七百、獲槍二百餘枝、

劉峙 巡視南陽各屬

中央二日開封電 劉峙二日晨八時、乘汽車赴南陽各屬巡視、隨從人員、有保安處長馮劍飛、及祕書彭家基、蕭明新、燕秩等、約一星期返汴、

何成濬赴襄樊 佈置防匪軍事

本報二日漢口電 何成濬二日再出發鄂北佈置防匪軍事、二日宿安陸、三日可抵樊城、將在樊召集將領會議、指示機宜、

本報一日漢口電 何成濬定二日出發襄樊、督師防匪、

本報一日漢口電 徐源泉定二日由沙市前往參加會商、

本報一日漢口電 劉戡二十五日擊潰九曲溪兩岸赤匪僞二十五師及獨立團五千餘人、二十六日克

蔣鋤歐昨返鄭

中央二日鄭州電 鐵甲車炮隊司令蔣鋤歐、二日晚七時返鄭、周嘯潮、同行、鄭各界均到站歡迎、蔣定三日召各隊長訓話、五日赴京、準備放洋、鐵炮司令由該部參謀長李秉烈代理、警備司令職、電劉主席請示中、

粵桂將通電 澈底擁護中央 專力剿匪禦侮

中央一日香港電 粵桂高級將領、決聯名通電、大意爲專力剿匪禦侮、澈底擁護中央、完成其眞正統一局面、電文由林翼中李任民起草、完竣、經陳李修改、即分電各將領連署拍發、

本報一日香港電 蕭佛成父子有九日由暹邏啓行說、

粵桂兩省決改革省制

中央一日香港電 粵桂決改革省制、定六月一日實行、粵省長內定林雲陔、副林翼中、桂黃旭初、副雷沛鴻、

首都國展昨開幕 全日往觀者約七千餘人

本報二日南京電 國貨展覽會二日晨開幕、參加廠商二百餘家、劉維熾主席、勉以挽回利權、

中央二日南京電 實業部國貨陳列館春季國貨展覽會、二日晨九時舉行開幕典禮、到劉維熾石瑛等六百餘人、劉主席致詞、希望國民共起服用國貨、以期國貨生產發達、再向國外經營市場、禮畢全體來賓赴商場參觀、印象頗佳、統計全日往觀者約七千餘人、

閩行政專員十區同時設置

中央二日福州電 閩省行政專員、十區同時設置、並兼保安司令、人選由省方遴定、呈行營核委、各保安分處有撤銷訊、各保安團歸保安處直接指揮、

王固磐就兼思明縣長

本報二日廈門電 王固磐一日就思明縣長兼職、廈門特種公安局、市政籌備處結束、同日接收、

漢童軍昨給獎

中央二日漢口電 漢市童軍二次檢閱、二日舉行給獎典禮、由吳楨主席、張夫人于鳳至等給獎、至十二時散會、此次檢閱成績中學組以市職業爲佳、小學組以市四小爲佳、

陸大學員到徐演習

中央二日徐州電 陸軍大學各期春季野外演習、分別出發、計十一期在膠路實習完畢、已返京、十二期上月二十二日到泰山、沿津浦路向南演習返京、在泰二日、在兗州四日、二日晚到徐、由路局特開專車、由代校長王澤民統率、職官卅餘人、學員百人、戰馬四十、均寓花園飯店、定三日開始演習戰術、學員分紅藍軍、實習戰備工作、定九日返京、校本部仍留徐、待十二期到徐演習、並準備北上、

平粵第一次飛行 於昨日午後完成

路透二日廣州電 平粵第一次飛行、已於今日午後完成、歐亞航空公司第一號飛機、由德人柯斯特氏駕駛、已於午後六時四十分由長沙安抵此間、該機未載搭客、僅載郵件若干、由長沙抵此、計飛行四小時、由漢抵粵、不足五小時、據柯氏語路透訪員稱、除漢口至長沙一段天氣惡劣外、全程異常平穩云、該機定明晨飛回北平、

路透二日北平電 歐亞航空公司平粵線由粵飛平之機、今日下午二時十五分由太原抵此、該機載有公司職員四人及郵件若干、

中央一日北平電 歐亞公司之平粵綫、一日開始通航、晨八時由機師勤恩駕歐亞七號機、自南苑起飛、載乘客三人、郵件四大包、午過并添油、下午二時可抵洛、三乘客因係赴甘、到洛改乘滬新機、轉飛蘭州、平粵機在洛停一夜、二日晨九時離洛、經漢口長沙、直趨廣州、此後每星期二四、平粵對飛、該公司原擬今晨舉行通航儀式、招待各界、嗣因時間倉卒作罷、僅於信件加蓋通航郵戳、以資紀念、

平滬機過津降落

中央二日天津電 平滬航空飛機二日晨八時許由平通津、降落東局子機場、因機器油冒出、磨擦成熱起火、旋經司機人將貯油機關緊閉、幸未成災、亦未受大損失、略經修理、至十時許始行南飛、

本報一日香港電 粵線一號機、今晨五時由石牌機場起航、環飛一週、向西去、有乘客一、郵件數包、

西南民航 二批新機運粵

中央二日香港電 西南民航二批新機、一日晚運省、日內試飛、並行命名禮、

招商局在英訂購四輪 首艘八月竣工

路透三十倫敦電 中國政府曾在英國訂購最安舒與便利之輪船四艘、現正在建造中、第一艘可於以月間竣工、約十月上旬可駛抵中國、其他三艘、則於第一艘落成後三星期內陸續完成、各輪長三百二十五呎、闊四十七呎、高二十五呎、水十七呎六吋、載重三千二百噸、發動機爲二千五百匹馬力、每小時可行十三海哩、計頭等房艙二十間、二等三十二間、三等二十六間、散艙可容三等旅客一千二百人、頭等艙之佈置、均屬最新式、內有電扇暖汽汀冷氣及浴室等、二等艙大致相同、其他一切設備、均臻上乘、先造成之三輪、將懸英旗駛華、末一艘、大約將懸中國旗、各輪水手、大半在歐招募華人充之、

經會派員調查西安農事

中央二日南京電 經委會派專家劉淦芝、外籍顧問伯維爾、二日由京起程、赴西安調查農事、

株韶段工程進行情形

中央二日南京電 株韶段工程局電告工程進行情形、謂樂昌至湘粵交界處之間、各山洞已鑿竣、南北段亦需鋼軌材料、全部已購妥、將運往工次、

西蘭公路

中央二日西安電 經委會公路處修築西蘭公路人員、決在十五日以前出發、新招之監工五日前出發、綏署已規定兵工修築西蘭路辦法、協助進行、副處長趙祖康日內飛蘭、指導進行、

黃河北岸石頭莊又決口

中央一日天津電 冀建廳接長垣縣電、呈報黃河北岸石頭莊口門、自去歲施工堵築、雖一度堵合、然屢堵屢決、迄未竣工、仍現該莊附近隅樓一帶、出水不止、口門外所築圍堤、又行潰決、寬十餘公尺、隅樓與石頭莊中間之殘堤、亦決口一道、寬十四公尺、若非速設法堵合、危險恐將不堪設想、

蘇省府會議

本報一日鎭江電 蘇省府委員會一日開第六四次會議、主席陳果夫、決議案、一、各縣預算業經初步審查完畢、其結果雖儘量緊縮支出、但欲徇各縣減稅之請求、[illegible]不免影響地方事業、爲兼籌並顧起見、今後因辦理土地呈報及改善田賦徵收、所增之田賦收入、若不超過二十年度預算列支數、卽以其溢出之額、二、在太嘉實救濟院基金項下移撥抵借券、抵借現金四十萬元、爲修築海塘之用、三、碭山縣長任乃唐調省、遺缺委張崇基代理、四、通過蘇省縣公安局長甄審規程、五、專員公署自五月份起加薪俸費一百九十元、區保安司令部月加諜報費一百元、旅費一百元、六、省立醫院附設隔離病室開辦費二千元、照撥、經常費月六百元、自念三年度起支、七、省廬建築費三萬元、列入念三年度預算、

浙省管理絲繭 辦法已公布

中央二日杭州電 浙省管理絲繭暫行辦法及統制繭行辦法、現省府已通過公布、絲繭商資格、擇其信用素著者、准先許可收買鮮繭、應繳改良費、每担六角、土繭三角、組織縣市管理絲繭會、劣繭不准收買、繭行收繭、每乘變灶、以一百担爲標準、繭行包烘費、每担以三元爲限、各模範區全由建廳統籌辦理、

魯韓昨開軍事教育會議

本報二日濟南電 韓復榘二日下午三時、在總部召各師長及劉書香等、開軍事教育會議、決定訓練方策、並分五區考試、第一區考委由韓自任、第二三四五區令參謀軍務軍械三處派員担任、

湘四全會 選擧執委會

中央一日長沙電 省四全會一日上午開選擧會、何鍵主席、計簽到代表百六十人、到省執監委員十二八、中央監委李宗黃、報告各項選擧法規、主席宣告開始投票、選擧結果、何鍵、毛飛、黃家聲、劉岳厚、彭國鈞、朱浩懷、陳大容、當選爲執委、蕭雋、曾省齋、蔣固、蕭逢蔚、張錦周、當選爲候補執委、杜先教、劉建緒、劉寶書、繆平山、伍家宥、當選爲監委、孟慶喧、胡運斌、當選爲候補監委、當由監委報告選擧結果畢、卽擧行閉幕儀式散會、

各地紀念五一勞働節

中央一日南京電 首都工界擧行五一勞働紀念會、到二十八團體、共約二百餘人、及各機關代表、黨政機關代表訓詞、語多勗勉、謂紀念五一、須努力生產、爲國家謀建設、充實國力、一時半散會、下午擧行遊藝大會、

本報一日天津電 工聯會一日擧行五一紀念、全市軍警戒備、

本報一日香港電 勞働節省港均無特別擧動、

常熟縣查復怪艦開砲事件
確有其事項國軍艦未明

中央二日鎭江電 常熟縣查復報稱、怪艦開炮確有其事、惟究係何國軍艦、尙未查明、並將檢得炮彈附呈、蘇省府已飭送保安處驗視、

鄂鏟除烟苗
武漢烟館一律封閉

本報一日漢口電 武漢烟館、一日一律遵蔣委員長令封閉、鄂西鄂北烟苗、由民廳下令武裝鏟除、

金樹仁再請保釋就醫

中央二日南京電 金樹仁左背生疽、已潰破、經醫官及金自延之醫生朱少卿周服之診斷、金一日又呈蘇高法院、請准停羈押保釋就醫、

蘇文化分會推定籌委

中央二日鎭江電 中國文化建設協會江蘇分會已推定周佛海、余井塘、周厚鈞、高陽、柳州、華源、鈕長耀、顧遜若等爲籌委、程天放、李敬齋爲召集人、

小言
代表團行矣（翊）

我國參加遠東運動會代表團今日下午行將離滬．吳市長昨行授旗典禮，並致勉詞曰：「中國代表團之榮譽，卽中國之榮譽也．」一言簡而意賅，亦語長而心重．

我知代表團固熟知「榮譽」乃整個的而非散列的，但經此一提，印象自必更深．

無論運動的技術方面，政治方面，當倍見努力折衝，爲國爭光．當此遠運光芒發生障蔽之日，我願吳市長不虛此一提，我願我代表團熟知而力行此一長言也．行矣，珍重！

地球牌麥精魚肝油

魚肝油之功效・早爲世人所公認・無待贅述・惟其固有之腥臭・極爲人所厭惡・頗有良藥苦口之憾・「地球牌麥精魚肝油・」係選用上等麥精・純粹鰵魚肝油・及其他滋補强壯劑・佐以佳味香料而成・因調製之適當・故香甜可口・無論婦孺及胃弱之人・均樂於服用・且所含維他命充足・功效準確可靠・購時務請認明「地球商標・」

主治全身衰弱各種癆症神經衰弱貧血精力頹衰小兒發育不全夜盲症萎黃病等

上海五洲大藥房發行　各埠分店各大藥房均售

生之原理（續）

中央紀念週中陳立夫報告

中華民族因發明了陰陽時位、及進而發明了中和中正中庸這些道理、專門講和正庸還不夠、必須爲合理之和、合理之正、合理之庸、所以要中、中就嘗如是一個樞紐、和正庸便是系於中的三個不同機關、莊子齊物論說『樞始得其環中、以應無窮』、這眞是中國哲學上很偉大的發明、堯是我國古之聖人、他傳位與舜、叫他「久礎厥中」、舜後來傳位與禹、也是這樣誥誡他、叫他「人心惟危、道心惟微、惟精惟一、久執厥中、」商湯也守執中之訓、到了周朝文武王之世、文化輝皇到了極燦爛之時代、文周一部易經繫辭、就更外闡明生之全體大用之原理、由周公而至孔子、又是個偉大之發明者、他說『中也者天下之大本也、和也者天下之達道也、』大學中庸、對於中的涵義、都有很多的發見、更降而至總理、他的思想眞是集古今中外之大成、民族主義爲求各民族間的不偏、民權主義爲使政權不破少數人所盜据而又不妨害管理衆人之事者行使其能、所以發明權能區分制、民生主義主張平均地權、節制資本、以總理對於中的道理、尤爲發揮盡致、對於中的應用、尤爲廣大而適當、

由上觀之、我們可以簡括的說、由中所發出之和、其目的爲優生、由中所發出之正、其目的爲廣生、由中所發出之庸、其目的爲長生、則所謂和正庸、生、可以說『一是皆以中爲本、而以生爲用』矣、那麼我們就可以認爲這便是『生之一體三位』、中國有了這麼多聖人革命家、對於生之原理已發揮得如此透澈、爲什麼還不能很強盛很優越、就是因爲現代多數智識份子在革命破壞之趨勢中、都將這些道理一古腦兒丟到字紙簍裏去了、總以爲自己的都不好、外國的都好、殊不知歐美的文明也正在向死路去、我們可以把他的思想史翻開來看一看、

歐洲古代猶太思想充塞、專講唯物、曾入於黑暗時代、正如莎士比亞劇本中所寫追討朋友的債、連肉都要割下來、人與人之相愛相助的正確關係、完全斷絕、利之所在、父母可殺、愛於何有、孝於何有、長此下去、眞是不了之局、所以耶穌基督出來、他想將這種唯物的生活轉變爲唯心的精神的生活、所以叫人要做好、要愛人、將來才可升天堂、不然墮入地獄、他想希望將地方觀念改爲世界觀念、將唯利的人生觀改爲尙義的人生觀、而將損人利己的心理、改爲犧牲自己以成人的心理、這種偉大的思想、正是針對那時弊病的救藥、而對猶太人攻擊最烈、可惜舊猶太思想太深、耶穌生前終於沒有成功、爲門徒貪利而出賣、至在十字架上以身殉道、然而他的犧牲、種下來他成功之種子、十字架上之事蹟、顯然表示百分之百的精神生活、所以到耶穌死後、歐洲文明才爲之一大轉變、

但是轉變之後、依然未能盡善、天堂地獄之分反造成爲人間階級之形態、從君士坦丁大帝移教爲政、而後教徒變爲政客、教會階級轉爲社會階級的模範、教徒與異教徒間或與俗人之間、便出現了恨和罵的種下很深的惡根、於是所謂尙義、所謂愛人、都只成個假面具、弱肉強食、反成了天經地義、以高文明人壓迫低文明人也爲基督教人所視爲當然、以此在國內造成之資本主義、對國外造成了帝國主義、

到馬克思出、——一位猶太的思想家、他看淸了基督思想的弊病、所以斷然地說、我們都是僞善者、都不過是奴隸教育者、簡直可以說是資產階級的工具、要將世界改好、唯有弱小的被壓迫的聯合起來、向共產的路上努力、所以他倡唯物史觀、以爲物質是一切生活之基礎、精神是虛渺的不足憑的、又將歐洲文明來一個大轉變、他這種救世救人的志願、當然有很可佩的地方、可惜仍然脫離不了恨的出發點、唯利的窠臼、所以依然是以暴易暴、

凡是共產黨勢力所及的地方、都很攻擊基督教、民國十五六年間、本黨尙在容共的時期、所以革命軍所到的地方、很怪的便有反基督教大同盟等等組織的起來、而共產主義一到了俄國、——待猶太人頂殘酷的國家、乾柴遇烈火、自然一發而不可制、但是如此唯物的結果、只看見物、看不見人、又和歐洲中古時的黑暗生活一樣、於是最近又來個大轉變、卽法西斯運動、完全提倡精神、鄙棄物質、意大利的黑索里尼、德意志的希特勒、行事很可槪見、因希特勒執政之後、第一個受打倒者、卽猶太人、像愛因斯坦、不管對相對論有如何偉大的發明、還是要驅逐出籍、他的要人屢用了兩個猶太人做樂師、他便馬上與他的愛人斷絕關係、這樣看來、這個新的法西斯運動、雖然一時頗見精神、但其實也不過是基於恨的出發點、而爲一種報復行動罷了、

所以歐洲二千年來、全是一忽兒東風壓倒西風一忽兒西風壓倒東風的喜劇、不過是猶太思想與非猶太思想之鬭爭、時代推移、各有他傳統的背景、與我國可以說全不相干、我們如果十分明瞭三民主義、一定相信什麼共產主義資本主義法西斯主義、都沒有三民主義的偉大、因爲他的好處三民主義都包括盡了、譬如說、資本主義資本是體、無所謂好壞、全看其用如何、他們雖然極力發展生產、但用之爲少數人謀利潤、所以不好、而三民主義也主張發展生產、但由國家來統籌來節制、那自然好多了、共產主義講統制經濟、近來我國要人看得眼紅、也統制統制、喊得鎭天價響、殊不知十幾年前總理早已說過了、何不再翻翻建國方略與民生主義、而唯外人馬後是從、

中山先生說、土地如何能平均、山上的田四畝和山下的田畝雖然同是三畝、而其肥瘠卽有不同、所以土地不能平均、地權可以平均、我國革命後起先用呆板的分配法、每人一頓吃了一塊黑麵包、結果食量大的人吃了不夠、食量小的人吃了有餘、還是弄得不能平均、所以總理不主張愚笨的不切實的共產主義、只要先做到節制資本平均地權、自然共產主義的好處、無所不包的了、

說到精神的恢復和運用、民族主義講得非常透澈、而軍政訓政憲政三個時期中、各種不同方式的運用、更非法西斯主義所能望塵而及、總理以武力來掃除革命建設的障礙、不過不能如他主張以暴動罷了、說到組織的制度、政時期中、也主張以黨治國、卽總理制、國民黨組織之特殊、中山先生亦並張領袖制、但中山先生之演化、並未違背現代世界的潮流、所以無論從那一方面看、舉凡世界上各種主義的好處、三民主義巳無所不包、他們或唯物或唯心、僅得其見生之一面、唯有三民主義才是建設生之全部、全體大用、

總理建國方略、就很明白告訴我們、一面要懂得知難行易的道理、未知的努力去求知、已知的趕快去實行、就是心理（精神）的建設、一面衣食住行種種資料如何去補充、去創造、就是物質的建設、物質既充、精神又備、當然整個生之體是健全的了、

中國現在眞是危險得很、每年進口如許米麥糖果、衣、老百姓都是穿洋布、食、行、各種車輛也都製自外人、住、木器寶器都是外國貨、自衛槍械大半倚賴外人、他如教育用具、樂器、、國家眞是不得了、再就精神的條件來看、上面已經說過、我國最重在中的運用、物質的窮乏如此、精神的供給、加以民族過去的偉大、蔚成我們民族性、是一至大至剛至中至正的、所以過去、都會受我們民族同化的、任何地方、都是獨行其是的、我國本性最能容什麼文物、化了、太人所不屈的猶太人、到我國來、也受中華文化、已化、離開封二十五里、有個村落、故能久任是這些文化巳同化了、暴所不屈、何利誘所不惑、惟其剛、便是專以身殉國、惟其中、故能和、讀文天祥正氣歌、何等浩然之氣、忠烈之士、當國家將亡時、也強少尊卑高尙的懷抱、故能公、「大道之行也、天下爲公」、和平之集、前後左右上下而成、何等忠正、各有其適、當惟其中和、是現在却消失了、大之流弊、入於虛嬌、敷衍而不爲、却苟且偷安、但大而無當、剛之流弊、入於隨便、而頹廢、責人幹、中之流弊、入於呆滯、何來正之流弊、無動作和進取、非創造、巳委於是囂老、

一面恢復中華民族的固有道德智能、我們要趕快起來、以德和平愛信義孝忠仁、如迎頭趕上西洋的文明、以補充創造力組織力、一面應用諸美所以他又告訴我們、專門抄人家物質條件之不足、有物質的特殊環境（空間）和方法、我們革命不能用、那簡直不成革命（時間）、忘了時間空間之關係、依照余所著建國方略建國大綱三民主義、及第一次全國代表大會宣言、繼續努力、以求貫徹、

中山先生是一位醫學家、他運用醫人之理來醫國家、是一位醫世界的人、以求優生廣生和長生、所以他用他的我一生家、醫生說、我按按我的脈搏、審度、有一次我請醫生診斷身體各部、他發育得平均、只恐怕用我的聲音色位來看病、尙按年來革命生活的狀況、明得容一點、我再想一想因爲經濟的道理、才使我不節制他這一番民生主義、中國人之病因、不外二者、總之理民生之無節制、類此正類、資本、體生主義、用之所以求其節、豈無權主義是體、舉出二個大綱、平均地權、節制資本、所以求其節、眞和醫理恰恰相符、必須經過深切的體驗、三民主義的偉大、不奧妙無窮、恰合於此、亦可見三民主義和不斷的研究、才能懂其含義之萬一、蔣委員長最近發起新生活運動、也就是看到生之

忽兒西風的背景、所以我們實行的、以達衣食住行之需要、都是民族主義所謂禮義廉恥等等道德原理這一點、所以說、全不相干、時代推移、各有其用、如何、所以不好、資本主義、因爲他的好處三民主義都包括了、……

族的精神和物質的條件、即不要做壞的事情、而要做好的事情、所以要做好的事情、一方面要物質的條件、稱謂本身範圍以內之事、已做好、更要助成別人、而人家與人人能夠先做到這四點、就是民族、團結、生活、以禮義廉恥爲中心者也、就是爲此、步、讓其先者、多者、良者、與人人、所以說禮義、人讓、而義則生產之意義也、就國家民族來講、就是新生活、個人講謂之盡忠盡職、而不妨礙人家、則更進一步、要素之所以以管子說『禮義廉恥國之四維』、而新生活運動之所以以禮義廉恥爲中心者也、就是爲此、揚之光大之、中華民族過去巳有如許的偉大發現、今後更己要長生、優生、廣生、還要廣生、必可成爲長生優生的民族、而且不但自發生和優生、是之謂大同、卽求全世界人類都得到長生、偉大的生機、年來國民革命的積極進展、已千垂危的民族一力、一方面恢復我國固有的德性智能、將從前的文化一種從根救起來、一方面對西洋的物質文明、迎頭趕上去、就革命的事業方得完成、我們旣担負了這個責任、不能不對生之原理有深切的認識、今天演講的意義、亦卽爲此、（完）

蘇省中校校長
上國府並告國民書
對日外省發表無理宣言而發

江蘇省立中等學校校長對日本外務省發表無理宣言、上國民政府並告國民書（衛略）嘗聞士可殺、不可辱、又聞天下興亡、匹夫有責、士尙然、匹夫尙然、其責當更無旁貸、我國受日本之凌辱甚矣、最近日本外務省竟岸然發表封鎖中國壟斷遠東權利之聲明、繼之以齋藤內閣、其高橋等之闡述、重可決、、、中國權、欲一口吞噬、視吾民、約、姿之野心狠毒、登峯造極、一則曰日本負有維持東亞和平之使命、再則曰、國家任何贊助中國之計劃、國之技術合作、皆在所不許、此則曰、本爲達到此項目的、雖武力亦在所不惜、其語氣之強、日本固始終以開放門戶政策者護遠東特殊地位、惟日本四任、在華絲毫不能放棄、與責任、實能擁、日彼齋藤、橫山更鼓其如簧之舌、內瓦間、更、日本前、昨作往購、藉機曰、本國先用東亞、中國也、來爲人聯及、本國、東京日日、護求任何國、有害利益之禁止、華援助也、日本及其他關係國、發言所示之嚴重性、綜觀日本之、的固不在排斥各國之贊助、國之建設與復興、其目前求堅定其獨立、而求遠東之特殊、地位、自主之意實在剝奪、國獨立、政、內政外交之國格、中國之自由、必使一切行使監督、權之第二之朝鮮、而後聽其使中國、其第二之偽滿、中國爲遣、指使宰割魚肉、巳日、昨因國際輿論之抨擊、對國之前、績有修正聲明、而詢其一列似、態度、後、實則以退爲進、而使列國各減其疑懼、其、冀乘機以獨佔中國、日而、

門戶開放、機會均等、無背馳乎、現行條約者甘餌、中國及其政府、其以行擾日、亂之、使其問題、如何、則東亞和平、爲其意之實行、貫斷不能見容於國際、其理由、本國之一、國可伏則殺、仍、鄰一中國、之形式、達項目、滅、其中、彼國之痛、顯欲實、則理、公莊、耳、劍苦、忍其益難病、項、沛、無一日可不、切不可、人之、不家之心、始、呼、國家多言在亦、爲、斷、多之而、亦然、吸日起救國行者、暴不藉口以我、在力不能非實可之、惟先中吾日臨、利、今之在言也、爲之、制、空心、故悍言憑、然而者、不、敗、我之以府、圖、國、發之、力報、足、卒、乞之非、我民自矣、衛、可、政、實、有、之非、約足、宣、援、族精神之心、國、爭士、勝、全國以死、必結、實現、團懷、義死、民、爲之生耳其存、果、幸、國格無步調、導、發、勸、懷義、之士、爲民、則時爲之樂也、歐戰、抗德、拒暴、而、而志、人、利時、於今日、何傷、此、我、之、比、仰望、政府、爲朝鮮、黃炎、不然、則我國、論爲臣妾、於我民論、爲阿鼻地獄、胄、永、神、其所

太湖發現股匪
在馬山附近

（無錫通信）昨日下午一時、太湖中馬山附近、發現結幫股匪三十餘人、乘一大船、適有雪堰橋空缸瓦船一艘、行經該處、見該匪船大駭、船主馬榮昌、立命船上夥友、將船拆回、並開槍示威、惟彼等仍行追趕、終因距離太遠、勒令停駛、刦、現馬榮昌已將情報告雪堰橋保衛團、請求派隊搜捕云、

皮膚病合併症
如意膏治愈之

江蘇南京陶吳鎭俞君光鈞來書云『鄙人面部發生酒刺小瘡腿部又患頑癬諸藥無效後由友人陳君介紹採用如意膏未及數旬兩患均愈邇來不患任何皮病實深感激該藥膏之神效也』如意膏最新科學療膚專藥爲韋廉士醫生藥局藥劑專家所配製消毒力强却又清涼止痛迅速生肌擧凡濕疹疥癬爛腳癩頭割破燙傷跌損蟲螫以及面疹紅瘰酒刺等患均善治之各藥房皆有出售或直向上海江西路四五一號韋廉士醫生藥局函購每盒七角六盒三元五角郵費不取

民報　平漢鐵路行車時刻簡明表
二十三年四月一日實行

○南下列車

第一次特別快車（每星期一三五由北平開）	北平前門三〇、七三、五、開定九莊開、到九莊一、到開府一到鄭、四彭、五〇、開許縣到四、五、五、、二、四、五、七、到一智
第三次快車（每日由北平開）	北平前門三〇、五、到開定五、四三四、三長保、到五州、九、二一、到開府、開郵、到八八二一、一到開府、一到開家、三三、五、〇、到一、到三二、五二、高七、二五三、到三二、
第五次普通車	北平前門、開四五〇、到開許縣、到三州、到開州開郵、二二六、到四、三五、到開州、到二、開江九七店、到〇二、〇三、三、五四、一二、
第二十一次普通車（每日由北平開）	北平前門、開長辛店、一到保定、到六、高邑、八、到開府、到石家莊、到順德、
第二十三次普通車	北平前門、長辛店、高碑店、保定、定州、新鄉、許州、郾城、
第五十一次客車	北平前門、長辛店、高碑店、保定、石家莊、
第十二次客車	許州、郾城、

○北上列車

第二次特別快車（每星期二四六由漢口開）	漢口大智門、江岸、廣水、信陽、駐馬店、郾城、許州、鄭州、新鄉、彰德、邯鄲、順德、石家莊、定州、保定、高碑店、長辛店、北平前門
第四次快車（每日由漢口開）	漢口大智門、江岸、廣水、信陽、郾城、許州、鄭州、新鄉、彰德、石家莊、保定、北平前門
第六次普通車	漢口、廣水、信陽、郾城、許州、鄭州
第二十二次普通車	石家莊、定州、保定、高碑店、長辛店、北平前門
第二十四次普通車	漢口大智門、江岸、花園、孝感、
第五十二次客車	石家莊、定州、保定、北平

輪船進口報告

五月二日到

新寧紹	由寧波
寧紹	由寧波
新北京	由天津
華安	由福州
三北	由長江
太古	由香港
常安	由長江
太原	由天津
三北	由長江
武穴	由長江
順安	由青島
海上	由香港
遇	
招商	由香港
招商	由青島
太古	由長江

外洋出口輪船

香港小呂宋	俄國皇后	七日	昌興
林肯	世界班	八日	大來
丹士	世界班	八日	大來
亞甫	英國倫敦班	十四日	大來
考	法國馬賽班	五日	法郵
達拉德讓	德國亨堡班	五日	美最時
塞佈羅根	紐約舊金山	七日	美最時
批亞斯	西雅圖班	十二日	大來
麥金蘭	溫哥武班	十五日	美郵
坎拿皇后	溫哥武班	六日	昌興
康脫弗田	意國由里阜班	十一日	意郵
芝尼加拿	廣洲爪哇班	十日	渣華

輪船出口報告

寧波班	新江天	三日	招商
	新北京	三日	三北
	新寧紹	四日	太古
	鴻興	四日	達興
長江班	江新	三日	招商
	瑞和	三日	太古
	華陽	三日	怡和
	聯和	三日	三北
	三北	四日	三北
	鄱陽	四日	招商
	江和	四日	太古
	清浦	四日	怡和
	隆和	五日	太古
	武穴	六日	招商
	吳淞	七日	怡和
	建國	七日	招商
	瑞和	七日	太古
	吉安	七日	三北
北洋班	富陞	三日	太古
	無錫	三日	招商
	興鯤	四日	招商
	普安	四日	太古
	通州	四日	太古
	四川	四日	怡和
	源生	四日	怡和
	阜生	五日	太古
	德安	五日	太古
	蘇州	七日	太古
南華班	上海	三日午	招商
	東京	三日	太古
	富華	四日	太古
	順生	四日	招商
	生北	四日	怡和
	北陽	五日	太古
	和利	七日	太古
甌班	湖州	九日	招商
	通和	五日	太古
揚班	瑞平	四日	瑞興
瑞安平陽班	新瑞平	八日	聯安

聯和	由長江	和怡
祥泰	由長江	祥泰
德安	由香港	太古
重慶	由香港	太古

麵粉業請求救濟
提出三點向實業部請願
交易所將停拍尚非確訊

關於救濟麵粉價值低落及統一洋米稅徵收等問題、中央社記者、昨以此往詢上海市豆米業同業公會主席委員顧馨一、據談甚詳、茲分誌其各情如次、

代表晉京　請求救濟

年來麵粉銷路停滯、致存貨堆積、價值低賤、市價已至二元以下、若再不設法救濟、麵粉業前途、勢將不堪設想、本市麵粉業有鑒於斯、於日前推派代表入京、向實業部請求設法救濟、該請願代表、業已返滬、請願要求共有三項、計㈠請求實業部、收買一部份剩餘麵粉、俾麵粉價值、不致狂跌、㈡請求政府效法東西各國、限制麵粉價格低跌、（定二元二角）㈢賣出須有現貨、實業部方面、對於此項要求、均有相當表示對於限件價值一層、認為銷路有關、假定限價二元二角、但亦有主張減為二元一角者、賣出需有實貨、當可辦到、至第三項則目下政府力量有限、恐一時難於實現、但實部對於救濟麵粉低落、異常關心、目前曾派科長梁上棟、來滬調查、曾與麵粉商接洽、業於日昨返京矣、

價值低落　不至停拍

記者以最近麵粉價值低減、人心恐惶、市上遂盛傳麵粉交易將有所停拍等傳說、是否屬實、據顧氏答麵粉交易所、以麵粉日跌、將有停拍之說、日來市上雖有是項謠傳、但非確訊、緣交易所一旦宣告停拍、則糾紛必多、且麵粉價值之低跌、係逐日低跌、例如今日跌去一分、昨日又跌去一分、此係農村經濟衰落、銷路停滯之一種表現、與金價及紗價之狂跌情形不同、非停拍一時所能奏效、所以救濟麵粉業問題、當從長計議一妥當辦法、

銷數停滯　兩大原因

至於麵粉產銷現狀、據最近調查、全國每日能產麵粉約十二萬包、上海產約六萬包、其他各地、亦能產約六萬包、但目下銷路、祇能銷去產數中之什分之七許、所以存數日增、價格低跌、銷數低落原因、一由於農村經濟衰落、貧苦祇圖飽腹、乃競購較麵粉價值低落之小米子等以充饑、二由於東北被佔後、麵粉市場又被攫奪、因在東北未淪陷前、每年麵粉運往東北銷售者、達五百萬包以上、所以遠不如前、

洋米稅統　一尚有待

關於洋米稅徵收問題、即閩粵桂三省外、餘已一一開徵、桂省全境產米數量、可以自給、不必仰給洋米、惟粵閩兩省、則產需相差甚鉅、自必仰給洋米、粵省當局對洋米進省、向徵地方稅補貼省府經費、故對於開征洋米稅、尚待商決、閩省則因戰後地方經濟、尚未恢復、經該省府之請求、已減半開徵、粵省征收洋米稅、問題解決後、閩省亦可照辦云、

運銷局款　將再電催

八省粮食運銷局之籌進、原定資本二百萬元、一百萬為官股、另一百萬則招商股、商股則由八省分認、旋因閩亂發生、至八省所認之股款、一部份尚未繳納、致進行困難、本人此次赴贛晉謁蔣委員長、曾將該事面呈蔣委員、為從速成立八省粮食運銷局起見、決分電各省、如各省不即繳納、擬將商股一百萬元取消、改為官辦云、

江浙蠶業　已瀕絕境

江浙蠶業、素執全國牛耳、近年因外遭世界不景氣之襲擊、內受農村破產之影響、加以仇貨在外國侵佔我市場、更使與絲業有密切關係之蠶業、趨於絕境、申時社記者昨訪本市蠶絲改良會負責人、承告江浙最近蠶業情形甚詳、爰特分誌如次、

▲統制蠶種　江蘇蠶業、以無錫吳縣二區、最稱繁盛、歷年銷售改良蠶種、均達數百萬張、改良蠶種製造場、亦有大小百餘所、近年來因受絲市影響、已蒙重小打擊、近年復因農村破產、更瀕沒落、農人無力購蠶種、以致蠶種供過於求、無法銷售、前江蘇蠶種改良會、曾決議於今秋起、將蠶種實行統制、強迫農人購買、但以目下農村而論、亦非根本辦法、

▲蠶汛不佳　至於浙江方面之蠶種、早由建設廳實行統制、但至今廳尚存蠶種六七萬張、一時無法銷出、加以今春天氣奇寒、蠶汛更非佳兆、將來蠶業前途、實不堪設想云

張繼赴閩

中央監察委員張繼、奉派赴閩監誓閩省黨務特派員陳肇英暨黨務設計委員會全體委員就職、經於前日由京來滬、在滬勾留一宵、昨晨七時許乘招商局萬象輪遄行赴閩、

石射昨返任

日本駐滬總領事石射豬太郎、先有吉明被召回國、報告一切、任務終了後、於日前乘上海丸離日、昨日下午三時抵埠、又駐京日領須磨來滬後、現尚留滬、又在滬之使館參贊本野、前本擬與有吉同行回國、嗣因事不果行、現改定本月十二日啓程、

波蘭今日國慶

今日為波蘭國慶紀念日、該國駐滬總領事、特定於上午十一時三十分至十二時三十分、假邁爾西愛路法總會、舉行慶祝典禮、並招待來賓、請柬業已發出、吳市長鐵城、外交部駐滬辦事處長余銘、市府秘書長俞鴻鈞、及科長趙鐵章、財政部駐滬辦事處郭德華等、將前往慶賀云、

市商會解釋
收回領港權
函復領港公會

市商會前持上海領港公會函略稱、近來中國政府有引水管理委員會之設置、與本會既得權利相抵觸、為保障自身利益計、有請求於政府者三事、請轉呈政府予以援助等情、市商會以該會所述、不無誤會之處、特復函解釋收回領港權意義、茲節錄原文下、查領港之用本國人、係世界各國通例、貴會會員、國籍

雖不一律

然試詳考其各本國所行之辦法、當知此舉並非中國政府之創例、況查此次頒布之引水管理委員章程、其第八條內規定『各該以適有合格之引水人、不足引水名額時、引水管理委員會、應遴選富有經驗之中國籍引水人

借材異地

至貴會所謂中國方面、向無熟悉港務之人、因之不得不借材異地、此層就曩年總稅務司赫德呈報總理衙門之文而論、本會認為貴會之論斷、未盡於事實合符、茲姑勿論、但須知中國政府採用本國人為領港、係取漸進辦法、則合格人材、自可逐漸養成、使其充份足用、現在各口岸行駛之輪船、雖非止中國一國、而所裝之貨、所搭之客、實以中國居其最大多數、關係中國利益最鉅、中國政府於領港人選、斷無漠視之理也、但此項辯論、似均非貴函主要之點、貴會主要請求者、

計凡三事

㈠引水管理委員會必須組織健全、辦事極有紀律、一如以前之理船廳者是、㈡委員會須切實明瞭海員之困苦及危險性、此兩層雖無代表政府或該委員答復之責、但願以本會之立場、為貴會告者、查該委員會之組織、為海關稅務司一人、港務長一人、此外並加入和明商會代表一人、原取其駕輕就熟、貴會有所請求、易於接洽起見、此外參謀部海軍部交通部及本會各派代表一人、此四代表、亦俱係航業專家、本會未見其組織有何不健全、有何不明瞭海員困苦之處也、目前種種隔閡、由於貴會拘泥數十年來之成見、以及和明商會不派代表而赴討論、如能中外人員常集一處會議、則此項疑慮、自然化除矣、㈢領港產權、予以保障一層、本會以為中國政府、歷來雖有依據國德公例、收回其應有之主權、但從無沒收外人產權、不予保障之事、貴會對此層可無庸過慮也、再本會意見、貴會有所請求、似可向該管理委員會具文、該委員會在其權力以內、如有未答復者、自可代轉政府、倘否認該委員會之存在、而冀本會有所援助、則本會殊本敢聞命也、此致上海領港公會、

平粵線兩機　對飛到達
今日班期仍對飛
航空郵資已發表

歐亞航空公司之平粵直達航線、已於前日正式開航、一號機於前晨七時由粵啓飛、七號機則於八時自平啓飛、當日下午先後飛抵洛陽過夜、昨據該公司消息、兩機於昨晨由洛出發、繞飛全程、北上機於昨日下午四時〇五分抵平、南下機於六時十五分抵粵、今日為該線班期、兩機仍當對飛、載運客郵、本埠郵務管理局郵務長乍配林、已發出通告、收寄平粵間各站郵件、北平寄太原洛陽為一郵區、寄長沙漢口為二郵區、廣州寄長沙漢口為一郵區、寄洛陽太原為二郵區、平粵互寄均為三郵區、每郵區航空郵資二角五分、外加普通或快遞郵資、由滬寄粵郵件、由滬漢機轉寄、航空郵資五角云、

財部昨發行　意庚款借款憑證
借款憑證等於通常借據
持證人需用可自由抵押

本市十六家銀行、前借與財部四千四百萬借款、原擬發行證券三千萬、以收回一部借款、現財部以此項證券之發行、殊有礙於政府公債之信用、前已派員來滬、磋商改由部發、已得雙方諒解、該借款銀團已停止進行、至應發行、至應發銀團之意庚款借款憑證、（即借據）、已於昨日由財部駐滬辦事處正式發行、交由銀團收執、申時社記者特將各情探誌於次、

▲發行借款憑證　財部此項憑證、總數共四千四百萬元、定名為財部意庚款借款憑證、即普通所謂借據、票面分萬元千元二種、當借款成立時、本應立即交由銀團、作發行三千萬證券之担保憑證、後以數目過巨、每紙均須註明月份、填寫需時、迄今始能發出、現已全部交由銀團保存、如各行對於憑證有所需要、可隨時提取應用、

▲借款還本付息　借款憑證票面、財政部預先註明年月、每紙不同、到期還本付息時、即收回此項憑證、以後財部撥還銀團借款若干、即收回若干憑證、財部還本付息時期、約可分為三段、第一段自本年一月起、至民廿九年底止、每月還本三十七萬五千元、第二段民三十年、每月還本二十七萬五千元、第三段自民三十一年至三十四年一月底止、每月還本二十五萬元、借款全部還清、憑證亦由財部全數收回、

▲借款憑證效用　借款憑證與公證性質不同、不能在證券交易所買出、惟以基金可靠、各行均可自由抵押、並得在中央銀行抵借現金、以免金融遲滯、但財部對於此項憑證向中央銀行抵借現金、亦有相當限制、據申時社記者從某方面探悉、財政部函復銀團文中有云、憑證得向中央銀行抵借現金、惟須參酌市面情形辦理云云、是此項憑證、在今日銀根鬆滋時期、固無向中央銀行及各行互相抵借情事、一旦金融緊迫、周轉不靈、中央銀行自不能例外、准抵與否、全無保障、因知此項憑證效用、僅等於普通借據、並無任何優越地位云、

王陸一赴杭　挽留楊虎
均安會王曉籟等　昨電蔣請速慰留

連日海員團體及本埠各界、對於中華海員工會籌委會常務委員楊虎辭職、羣起挽留、而中央尤為關懷、爰推民運會副主任王陸一氏、親自來滬、轉達中央意旨、懇切挽留、茲悉王氏昨日業已抵滬、當囑車往環龍路楊氏寓所往訪、惟因楊氏因公在杭、尚未返滬、故爾未克會晤、匆匆間除留親筆函外、旋即專程赴杭、期與楊氏早日歡晤、面傾一切、務促其辭意打銷、照常負責、俾副中央懇挽及重視海運至意、又招商局均安會會長王曉籟等、除派總務主任勵載臣、赴杭促駕外、昨復急電南昌、請蔣委員長迅予設法慰留、情詞懇切、原電於下、急、南昌蔣委員長鈞鑒、海員工會楊委員虎、近忽倦勤、匪特百萬海上、頓失依附、籌備大功、亦將虧於一簣、海運航業、影響同深、萬懇迅予溫慰、並轉達中央勿允高蹈、務使繼續主持、以竟全功、海運幸甚、航業幸甚、招商局均安會正會長王曉籟、副會長金廷蓀李祖夔同叩東（一日）

疑盜將騎刦之　盧山丸虛驚
駛至吳淞折回　但搜查無盜匪

日清汽船會社盧山丸、前日由滬駛粵、及行至吳淞口時、得報有海盜混入、即返滬施行檢查、拘嫌疑犯十名、解水巡隊轉送公安局、審明無關、交保釋放、該輪昨日照常出口、茲誌詳情如下、

▲疑盜混入　日清公司盧山丸總噸數二千五百三十一噸、行駛上海廣東線、於前日上午十時半、由匯山碼頭起椗、駛往廣東、及至吳淞口時、船主日人因三等統艙華籍旅客二名、至艙面等處窺望、即懷疑係海盜喬裝旅客、企圖騎刦、當即電報總公司報告、並由淞口折返上滬、

▲折回檢查　日清公司得盧山丸電告後、即報告日本領事館、通知市公安局水巡隊及公共租界捕房、派大批水警及探捕、在匯山碼頭守候、俟盧山丸抵碼頭時、即嚴密戒備、禁止旅客船員登陸、實施檢查、結果在旅客行李中搜查、一無所獲、

▲獲嫌疑犯　由公安局水巡隊警士根據船主之請求、將三等統艙赴各處窺望之旅客二名、及理貨船員八名帶隊、指為嫌疑犯、經水巡隊查問後、知該旅客二名及船員八名、均無海盜及串通嫌疑、為慎重計、當解市公安總局發落、

▲訊明保釋　解入之旅客二名、船員八名、經市公安局第三科詳加審問後、知與海盜毫無關係、旅客二名、係正當下級商人、當即交保釋放、同時並通知日本領事館、轉日清公司、至於盧山丸經檢查後、已於昨午照常出口矣、

日人謀襲華南甚急
李世甲昨由閩到滬談
福建海匪業已肅清
李定今晚晉京報告

福建省政府委員兼馬江要港司令李世甲氏、前奉海部命令、就近檢閱駐閩陸戰隊、並代剿閩洋海盜、茲以海盜匪、亦漸次肅清、乃於前日由閩乘華安商輪來滬轉京、向海部報告一切、李氏於昨晨抵埠、記者謁之於寓次、即以此次剿匪經過、整頓陸隊情形、以及日人陰謀暗襲華南、與閩省最近政情各節、承見告甚詳、亟為分錄如次、

▲日窺華南　李氏首稱、最近外交形勢、日見緊張、然一般均注目於日本對華北之侵略、而忽視日本在華南之陰謀、日在華北之威脅、尚屬顯而易見、其對華南之暗鬭、大有一步緊一步之勢、詭詐百出、聲東擊西、其用心之叵測、聞云至足警惕、目下危機四伏、我國朝野、均不容忽視也、

▲清勦海匪　閩省沿海一帶海盜、原甚猖獗、益以偽府提倡分出之後、土共更蓬起、如連江、黃岐、馬鼻、羅源、浮鷹島、及長樂、文澳島等處、匪益橫行、本人於三月十三日起、分赴各處檢閱陸隊時、即率各艦、次第將土共勦平、先後破壞區鄉蘇維埃政府十餘起、擊斃土共數百名、獲槍千餘枝、重要匪犯已解省、由保安處訊辦、現沿海一帶、已無匪共踪跡矣、

▲整頓陸隊　海軍陸戰隊、創辦於民十一年、初僅一旅二團、嗣擴為十團、旋於編遣時裁去四團、現有二旅四團、前因地方政治關係、陸隊多駐閩省沿海一帶、捕緝海盜、曾一度調南京象山從事訓練、後又因閩變、復調回閩省、本人接長陸隊後、即決加以澈底整頓辦法、俾成勁旅、確定由教育上着手、已創設講武堂、以訓練下級軍官、

▲閩省政情　至閩省自十九路叛變後、遍地皆匪、財政紊亂極點、省府成立以來、首先收編各縣民軍、先後分別編成保安隊十六團、惟以改編伊始、自有參差不齊、經先後將紀律不良之陳育才林靖等部解決外、其他各部、正在訓練中、至地方財政、雖由中央補助、但為數有限不敷尚鉅、現省府極力樽節、其他如救濟災黎、及地方自治等、亦在次第辦理中、本人定明（三日）晚夜車晉京云、

京滬路計劃　敷設雙軌
▲動工之三處　雙軌即完成

京滬滬杭甬兩路管理局、前為謀便利旅客、縮短行車時間起見、決定在各重要車站兩端、加敷雙軌、業已動工者、有南京和平門、及南翔、橋頭鎮等處、現據申時社記者昨向路局方面探悉、此次所敷雙軌、日內即可完成、路局最近計劃、將沿線各重要車站、均敷雙軌、月前已擇定在奔牛、橫林兩站之間、繼續敷設、已由工務處派定工程師前往勘設、計、最近期內、即可動工、俟此兩處雙軌皆成後、再繼續計劃其他各站之改造、務使在年內完成、惟此次鋪設雙軌、全在各站兩端、目的在節省交錯來往車輛之時間、以限於經費、故所敷之軌道頗短、將來全部實現後、再謀化零為整、將來完成、車輛行駛、可免誤點脫班等事發生云、

培德里房客　為斷水請願

新閘路培德里、自被業主英商自來水公司非法斷水後、雖經向工部局水公司方面極力交涉、仍無效果、該里代表、以長此堅持、難免釀成慘劇、昨日特向黨政機關請願、茲誌各情於下、

▲昨日請願　昨日上午七時、全體房客擬向天主教堂內索水、以放鞭爆為號、該教堂內神父一聞爆竹聲、即將皮帶自動接於門外、因鑒於前日之強暴失敗也、旋即推定代表汪介卿、冷病南、柳信宇、黃耀祖、張郁文、劉承沂等六人為代表、攜帶呈文、向外交部駐滬辦事處、市黨部、市政府、社會部等請願、請求救濟、外辦處張夢齡、市黨部黃傷人、市政府項蔚、社會局孫泳沂等接見、由各代表陳述來意後、皆允向工部局極力交涉、即日開水、以維民命、各代表認為滿意而歸、

▲交涉無效　工部局方面、仍由代理律師王咸穀、前往交涉、而工部局總辦鍾思、發言偏袒水公司、不允所請、以致仍無結果、而向水公司方面交涉、請其注意條約上規定之義務、但彼將英文字句曲解、袒護業主、無微不至、故此亦未得要領、

南貨工會決　實行軍事訓練

本市南貨業職業工會、奉總工會通令、為厲行國民軍事訓練、充實國力起見、特組織軍事訓練班、該會為討論籌備參加、昨特舉行常務委員會、由朱伯風主席、討論辦法如下、㈠推定朱伯風胡慰庭兩人、負責籌備訓練班、並通告各會員參加、㈡本會賬目限改選期油印公佈、㈢日常事務推余耀球支配、㈣簽訂勞資和解契約、呈請黨政備案、㈤本會節省開支、職員金東庭停職、㈥定本月二十日舉行改選大會、㈦全市會員薪水、交幹事會負責調查、㈧南光旬刊函同業公會即日成立評價委員會、再行出版、㈨聘請黃家邦同志、為本會顧問、議畢散會、

工部局人力車　管理員人選

工部局董事會、五月二日下午會議時、討論人力車管理處之組織問題、當經決定、該處管理員三人、擬請麥西君、朱璧澄君、王安生君三人擔任、麥西君現為工部局董事之一、如就此職、即將辭去董事云、

法租界人力車照　加發一百五十張

▲市公用局奉令交涉經過　本市營業人力車商代表張懷揚等、為法租界最近所發營業人力車執照、忽加限止、致有一部分車商向隅、未得領取執照營業、爰具呈市政府、請求援助交涉、當由府令發市公用局辦理、旋經該局派員與法租界當局接洽、據聞法租界發給營業人力車捐照、向無限制、每月份開首之四天（即一日至四日）內、發給新照、先來請者先捐、對於滬南滬北滬西各區均得儘先捐領法租界捐照、計每月發出車照總數、均在一萬七千輛以下、故於二十二年三月六日、法公董局董事會常務會議議決、規定以一萬七千輛為限、但最近如閘北滬戰後、市況減色、該處多數車夫、紛來南市營業、就近捐領法照者甚多、即滬西方面、亦復如是、以致溢出限額、經夫員交涉結果、法租界當局、允再添發車照一百五十張、惟須人力車同業公會、先將申請書送交法租界納稅華人會、轉送法公董局、再由該局設法、呈請法國駐滬總領事署、增加人力車照會一百五十張、仍造由納稅華人會、轉交人力車同業公會、各責支配、並由該會等擔保、不再要求增放車照等語、市公用局已據呈市政府、並飭該人力車同業公會遵照、妥為支配、

全市各工會　舉行勞働節紀念會
代表二百餘人情緒熱烈
工廠休假警務機關戒備

五月一日國際勞働紀念節、市總工會於前日上午十時召集全市各工會代表在福佑路該會大禮堂舉行紀念大會、各工廠遵照中央規定休假一天、華租界警務機關宣布特別戒備、各情略誌如下、

▲到會代表　六區造紙、六區水電、製革、六區棉織、新法洗染、一區化粧品、南貨、十區棉紡、藥業、二區針織、燭業、石印業、四區水電、藥行、琴業、四區捲烟、一區造船、滬甬輪船茶房、郵務、一區水電、汽車司機、五區皂業、染業、輪船木業、四區電氣、拖駁業、三區橡膠、牙刷業等八十餘工會代表朱學範、周周學湘、葉恭倫、龍沛雲、李華、葉翔皋、趙振輝、李夢南、鍾小寶、李秀晉、余耀球、蘇紹陶等二百餘人、

▲紀念秩序　㈠全體肅立、㈡唱黨歌、㈢向黨國旗及總理遺像行最敬禮、㈣恭讀總理遺囑、㈤主席報告、㈥黨市部代表訓詞、㈦演說、㈧呼口號、㈨散會、

▲口號標語　㈠全市工友一致團結起來、㈡慶祝悲壯熱烈的五一勞動節、㈢紀念五一要效法歐美工人奮鬥的精神、㈣紀念五一不要忘記了國難、㈤紀念五一要加緊生產發展實業、㈥要求實行三八制、㈦反對資本家無理壓迫、㈧中國國民黨萬歲、㈨中華民國萬歲、㈩上海市總工會萬歲、

▲德僑紀念　國際勞工節、已由德國總揆希特勒定為德國褐衫黨勞工前鋒紀念日、前日本埠全體德僑、特舉行第一次之慶祝紀念、上午八時起、由德國駐滬代理總領事白仁德率褐衫黨黨員多人舉昇旗典禮、於外白渡橋德總領署、白氏係該黨永久會員、全體除白氏本人外、均衣褐衫、並舉右手、行褐衫黨之敬禮、並唱黨歌、表示終身忠於其黨及國家、旋於九時至十二時、在德國學校舉行慶祝典禮、到德僑男女及學校學生以及幼童等千餘人、凡會員皆衣褐衫黨服、至中午聚餐、下午賽球、晚間並舉行跳舞會等、其熱烈之狀、實為德僑在滬向來所未有之盛舉、

市總工會通電　反對日方無理聲明
電請蔣委員長速決國策
電請救濟絲紗失業工人

本市總工會根據上月念八日第三屆改選大會通過議案、昨續發重要電文三件、茲分錄如下、

▲反對日方無理聲明　報載日廣田外相、發表非正式聲明、竟視我國為其保護國、並稱各國對我友好之關係、須得日本之許可、是否獨辱我國、抑且蔑視國際協約之信義、查我國為一獨立之國家、其與各國友好關係、自有其固有之權能、不受任何方面之干、日方此種荒謬之聲明、實是暴露其吞併中國、獨霸亞洲之野心、而破壞東亞之和平、我滬市工界、一息尚存、自當誓死反對、尚望全國工友、一致奮起、埋頭苦幹、以應嚴重國難、而挽民族危機、臨電無任迫切之至、上海市總工會叩、

▲電蔣委員長速決國策　南昌蔣委員長鈞鑒、竊自瀋變以還、國難嚴重、與日俱深、而東鄰封豕長蛇、猶且貪求無厭、當斯日俄問題、愈趨尖銳、國際風雲、變幻莫測之時、我若不速決國策、將何以應未來世界大戰之危機、爰由本會舉行第三屆代表大會、議決電請鈞長、速定安內攘外大計在案、為特錄案電達、伏乞鈞長當機立斷、迅決國策、以措國家民族、於磐石安、無任企盼之至、上海市總工會叩、

▲電請救濟絲紗工人　南京實業部財政部鈞鑒、年來外貨因生產過剩、紛紛輸華跌價傾銷、我幼稚之工商事業、遂蒙重大打擊、而尤以絲紗兩業、影響為烈、全市各絲紗廠家、因銷路呆滯、存貨堆積、停業減工者幾佔什九、絲廠失業工友、為數竟達七萬、生活恐慌已達極點、若不迅施救濟、則訊患將不堪設想、爰由本會第三屆改選大會議決、電請鈞部予設法救濟在案、茲決錄案電達、伏乞鈞部迅賜核辦、以卹商艱、而救工困、無任迫切之至、上海市總工會叩、

工部局贊揚　萬國商團成績

公共租界萬國商團、於上星期六日、舉行年度檢閱、形式嚴整、動作敏捷、成績甚為卓著、昨工部局總董安諾德君、特致函該團司令格利安上校、對該司令及全體團員、備致贊揚、又担任檢閱之英軍司令塞克理少將、亦由工部局總辦函、代表董事會具致謝矣、

中華國產聯會　籌設國貨展覽
▲會址蓬萊市場

本市中華國產廠商聯合會、以本年為婦女國貨年、對於提倡國貨、有擴大宣傳必要、爰經委員會議議決、舉行上海市國貨運動展覽大會、並公推炳輝劉仲英兩委員、與蓬萊市場主人匡仲謀、商借蓬萊場西首餘地、以作大會場址、匡已允諾、該會刻正積極籌備、預定本月十五日開幕、昨已分發通告、徵求工廠參加、並呈請黨政機關備案、

第一特區市民會　籌備改選

本市第一特區市民聯合會、昨日下午四時、在該會所舉行第二十三次執行委員會、到吳蘊初錢家圭徐秀廷吳國威張耕珊王順森毛雲黃香谷何元明王德言張宗堯盛植人瞿振華等二十餘人、公推黃香谷主席、行禮如儀、報告會務經過、旋即開始討論、㈠本會執監委員任期已滿、應即改選案、議決一、通告各區分會、未曾改選者、應於二十日以前一律改選完竣、二、推黃香谷鄭澤南李靜岩、程祝蓀張耕珊毛雲吳國威錢家圭唐敬熙籌備改選、㈡各區分會紛請轉函法當局禁止跑狗場回力球場等賭博場所案、議決照辦、推黃香谷瞿振華毛雲三委員計劃辦法、㈢各區分會會費延不繳付、業已數月、應如何催繳案、議決通告各區分會尅日繳付、㈣令減租運動委員會加緊工作案、議決通過、議畢散會、

五五節　郵局停止辦公

上海郵局消息、本月五日為總理就任非常大總統紀念、郵政管理局及各支局內、除儲金處、包裹處、及匯票處、均係全日停止辦公外、其餘各處、悉照星期日定例辦公云、

何歸婚禮誌盛

晨報記者何西亞之弟左氣君、經潘公展姚少魯二先生之介紹、於昨日下午四時假座四馬路同興樓與歸雲軒女士舉行婚禮、由市長吳鐵城證婚、來賓共到四百餘人、由陳布雷先生代表來賓致詞、一切儀式[illegible]約中節、六時入席、觥籌交錯、備極一時之盛云、

際此春光明媚　又逢
辣斐舞廳兩週誕辰
是值得參加的盛典

▲本廳創辦迄今已屆兩載在過去期中蒙各界仕女推愛擁護得造成無上之光榮現值兩週紀念之期特聘著名歌舞劇團哥詩體氏自五月一日始登場表演七天並備貴重玩具敬贈來賓聊答盛意

茶舞大會

是五月一日起舉行盛大茶舞大會三天茶點一律奉送歡迎各界參加

辣斐花園舞廳謹啓

辣斐德路拉都路西

中央廣播電台

XGOA

二三年五月三日星期四播音節目

（波週週羅基660率週）

時間	節目
7：00	國術早操
8：30	簡明新聞
8：55	講讀　總理關於軍警之遺教
9：20	全國氣象
11：45	滬市商情
12：00	正午報時及南京氣象
12：05	音樂
16：00	演講自重與人生之關係
16：30	京市三條巷小學學生歌曲演講
17：10	滬市商情及南京米麥雜糧市價
17：20	無線電高週率及低週率放大
17：50	音樂
18：05	全國氣象
18：30	報告新聞
19：20	時事述評
19：40	音樂
20：40	英語報告
21：00	廈門語報告
21：25	預報明日節目
21：30	報告新聞

附註：本節目如有變更當隨時通知

中央造幣廠
裝新機增鑄銀幣
擴充計劃尚未奉到訓令
鑄造十進副幣機已運到

關於財政部中央造幣廠擴充消息、最近盛傳市上、中央社記者昨特赴該廠探詢、據負責人表示擴充中央造幣廠、雖未奉到部令、但信有擴充可能、至新添之機件、業於日前到滬、兩星期日、即可裝置告竣、預料新機開機後、每日可增出銀幣五萬元、茲將各情分誌如次、

▲未奉訓令　據該廠負責人談、關於中央造幣廠擴充消息、日前曾見報載、孔財長有赴京談話、故信中央造幣廠或有擴充之可能、惟廠中尚未奉到是項訓令、如何擴充、尚未敢妄度、預料其擴充計劃將該廠組織擴大增加機械、至外傳將在杭州等地設分廠說、則恐非事實、因分地鑄造、成色及審查上、不免稍有參差、

▲新裝機器　該廠現有機件十架、每天可出銀幣、二十五萬元、及廠條二百條、（約合二十萬元）共計四十五萬元、前謀新幣流通全國起見、覺現有機件尚不敷應用、故已於去年前財長宋子文氏出國時、向外商訂購輾片機械兩架、業於日前運到、現已建築廠房、十日內即可完工、二星期內機件裝置、可以告竣、預計該兩機開機後、每日可增出銀幣五萬元、

▲鑄幣統計　中央造幣廠自二十二年三月一日、開始鑄幣迄今年四月底止、共計鑄成新幣四千五百零一萬元、念一年幣（即幣上印有三鳥形者存於中央銀行庫中不向外間流通）二百二十六萬元、九九九廠條三千六百二十一條、八八〇廠條一萬五千七百條、鑄幣工作、成績斐然、該廠爲統一全國貨幣起見、決逐漸將市上雜幣收回鑄造新幣、

▲十進貨幣　至於十進貨幣之鑄造、財部雖有是項意思、鑄造條例尚未商訂、故何日開鑄、尚難預料、至於十進貨幣質料、鎳質、或鋅質、及重量形式等等、均待條例規定、鑄造十進貨幣機件、早已購就、則已無問題矣、

有無線電實行合併
事實上昨日下午實行
工務課長楊樹仁充任

交通部有無線電合併、已於昨日起實行、下午舉行局務會議、確定辦事細則、上海無線電總台名義取消、電報局長吳保豐、及總工程師俞汝鑫兩氏、亦於昨日由京返滬、茲誌之如下、

▲昨始實行　電報局長吳保豐、及總工程師俞汝鑫兩氏、因爲該項合併事宜、特於日前晉京、向交通部有所請示、茲已完畢、於昨日相繼返滬、關於有無線合併、雖係定於前日（一日）起實行、惟事實上、至昨日下午、始正式實現、原有民國路之無線電總台原址、由該局工務課在內辦公、其餘報務事務營業三課、則在福州路電報局辦公、昨日下午、所有各部份職員、再照新組織支配地方辦法、

▲辦事細則　該局長吳保豐、及總工程師俞汝鑫、爲討論以後進行事宜起見、特於昨日下午三時、在該局召集報務課長華士鑑、事務課長陳文德等討論辦事細則一切、並決定辦事細則、呈報交通部備案、

▲課長人選　該局正式合併之後、內部人選、均已決定、計報務課長、由原任業務長華士鑑氏充任、事務課長爲陳文德、至工務課長由交通部派無線電工程師楊樹仁氏充任、楊氏現在洛陽建造無線電台、在未完工之前、所有工務課事宜、暫由總工程師俞汝鑫氏兼代、至原有交通部上海無線電總台名義、即於昨日起取消云、

閘北東南區清潔
招商投標承辦

本市清潔事宜、向係分區招商承辦、以閘北東南等爲大區、原承辦商人、業已多年、未曾更換、近因歲歉虧賠、撤銷承辦、茲財政局定於本月十日投標、曾經布告暨登報公告、凡有承辦清潔所經驗之商人、得照規定辦法、先行報名、如期投標云、

衛生局開始
畜牧禽獸店登記

上海市衛生局、爲開始本年畜牧場及禽獸產品店廠登記領照、上海市衛生局於本年五月二十以前、開始本年市內畜牧場及禽獸產品店廠登記、聞除牛奶棚及鮮肉店攤等另有規定外、凡設立畜牧場及禽獸產品店廠、飼養禽獸或其產品者、均應至市中心區衛生局發照室登記、並隨繳執照費一元、如不遵章登記請領執照者、將不准其營業、並照章處以一元以上十五元以下罰鍰云、

項松茂昨舉殯
儀仗備極哀榮

前五洲藥房經理、市商會委員項松茂氏、自一二八慘死之後、各界頗爲震悼、前日舉行追悼大會、以項氏生前、對於社會公益事業、提倡不遺餘力、昨日爲項氏舉殯之期、各界人士、前往執紼者甚衆、沿途儀仗、蜿蜒頗長、備極哀榮云、

兩路每星期尾
加開遊覽快車
滬錫當日開回
滬杭翌晚開回

京滬滬杭甬路局、爲便利旅客遊覽兩路名勝起見、特定優待旅客辦法、（一）加開星期尾滬錫滬杭特別遊覽快車、遊錫之車、由滬開、星期日早七點二十五分、由滬開、當晚開回、遊杭之車、星期六十二時三十五分、由滬開、翌晚開回、時間取便於起居、並不妨礙辦公、及遊覽、（二）專車均屬特別快車、但僅收普通車價、（三）力求座位舒適與招待週到、（四）訂有極輕限制、避免擁擠、但非遊客、仍得以特別快車票價乘用該車、滬上人士、久居塵氛擾擾之中、其緊張生活、正須遊覽爲之調劑、路局此舉、聞者無不稱快云、

光華銀行開業

甯波路光華商業儲蓄銀行、於五月一日、正式開幕、八時半由董事長嚴成德、總經理丁柏泉、經理陳光熙、召集全體職員訓話、大致以精誠合作、及勵行新生活相勗勉、訓話畢、啓門營業、是日天朗氣清、來賓往賀者、有王曉籟、王延松、秦潤卿、諸文綺、顧馨一、陸文綺、俞佐庭、王鞠如、裴寒卿、徐新六、劉海之、朱湊章、貝淞蓀、林康侯、周守良、孫景西、楊介眉、洪苓西、勞敬修、簡玉階、袁禮敦、藏耕莘、石芝坤、徐玉書、等二千餘人、由董事長董事經理副經理殷懃振待、歛以茗點、贈對新出品盒裝嘉寶牌香烟、甯波路上車水馬龍、頗極一時之盛、商業及儲蓄存戶、前往存款者、絡繹不絕、聞該日所收存款、達五百數十萬元、具見該行信用充足、前途發展、未可預卜、又聞該行在開業期內、凡存戶前往存款者、仍有精美贈品、如皮夾皮盒、及銅製案頭萬年曆等相贈、以留紀念云、

閘北敷設鎧裝電纜
電話局今日起在
浦東區將擴充營業範圍

交通部上海電話局、定今日起開始裝設閘北區鎧裝電纜、浦東區將擴充營業範圍、詳情如下、

▲鎧裝電纜　本年度電話局爲利便話務起見、故分三期整理及擴充各區綫路、第一第二兩期、將民國路華租通話之架空電纜中繼線、改爲地底電纜、業已竣事、第三期開始擴充、該局定今日起自閘北永興路育嬰堂路分局至寶山路界路止、裝設地下鎧裝中繼線電纜一百對一條、據該局總工程師稱、此項設備、純爲促進華租界通話之便利、預計工程月之中旬可告竣、隨擴充各區地下電纜及架空電纜、

▲擴充範圍　電話局以浦東區域營業範圍尙感狹小、致歳於稍遠者收取綫費、及貼綫費、爲求民衆普遍裝設及營業發達起見、故呈請交通部將該區營業範圍、加以擴充、將來所有在擴充範圍以內之用戶、所有按月繳納之貼綫費一槪取消、聞交部業已核准、電話局即將着手進行、至於越界電話、電話局已決定在本月內擴充「〇」號接綫台、以期早日收回、服華改裝話機事、約十日可正式通話云、

楊培德供述
一妃被殺情形
老六身倚牆壁
楊則俯伏於地

之孫楊炳琥、因娶上海水泥公司經理謝培德之愛妾、前爲名妓之一妃老六、（原名陳竹君又名陳雲霞）爲妻、結婚之後、楊之家長嚴厲反對、而此一對新夫婦、上月廿八夜、楊炳琥懇請其祖父楊秋蓀、邀同謝培德、往太陽公寓跑馬廳賓館、洪賢鈞之子洪承德之愛妾處、迫於環境之惡劣、逐使離婚、面晤老六、以未訣別、詎楊突挽六入浴室、用手槍同時自殺、事後由捕房將男女尸體兩具昇赴驗尸所、報請法院檢驗、因須傳謝培德訊問、諭候展期、各情、已詳報端、昨晨捕房將謝培德及楊秋蓀洪承德陳王氏等、傳喚至驗尸所、九時半、第一特區地方法院、委派刁成棠檢察官、率同書記官王祖冀、法醫張炎等、蒞所升座公案、繼知觀訊、先傳謝培德供稱、紹興人、年四十八歲、住康腦脫路八百六十七號、現充上海水泥公司營業主任、暨中華木頭公司襄理、死者陳竹君、係民國二十年二月六日隨我、至廿一年八月八日、始脫離關係、

▲轉嫁與楊　炳琥爲妻、嗣彼等因何離婚、我不明瞭、嗣檢察官旋以謝既將老六贈與楊炳琥、而復向楊索還之事詢之、謝則堅決否認、並謂出事之日、係楊氏祖孫邀我同往洪寓、楊炳琥見面、即致歉意、且告以現在我已

▲另有他人　汝等亦應和好、厥後楊炳琥與老六、會晤之下、楊向老六要求同往另室密談、老六當時堅持不允、良久、卒被楊將六拽入浴室、略歷十餘分鐘、突聞微細聲響、詢之洪承德、據云或係水汀聲、旋洪亦入該浴室視察、始

▲發現慘狀　其時老六身倚牆壁、楊炳琥俯伏於地云云、繼由西探華脫生報告察驗彈殼、及手槍情形、謂驗得該項彈殼、確由楊之手槍內發出、至楊所遺信函、亦已經楊秋蓀認明、實係其孫親筆云云、復由楊秋蓀將是日與其孫偕謝培德赴洪寓與老六會晤之經過情形、重述一遍、並聲明出事之前、曾

▲接有恐嚇　信兩封、實未由陳玉氏寄、稱伊女老六、實所題等語、其餘名字、皆爲他人名、陳培君、確係生前被槍擊死、隨即諭令楊秋蓀陳王氏、分別具結領屍棺殮、一面特候諭知陳王氏、如欲起訴、儘可具狀、遞向法院控告、該氏則唯唯而退、一場慘劇、乃告閉幕、

趙慰先控
魏廷榮案
庭諭調查後再訊

現任中央防空學校中校隊長豫人趙慰先、前因其親戚連襟前法租界中華義勇隊司令中法銀公司經理魏廷榮、於民國十八年被綁內牽累嫌疑被捕、自經淞滬警備司令部宣告無罪釋出後、以魏與其子元生實有教唆誣告、致無辜羈押年餘、心不甘服、特延章士釗秦聯奎陳霆銳律師代理、具狀第二特區法院、以刑事自訴魏廷榮魏元生父子教唆誣告、請求依法訊究、法院據狀傳訊、被告等延俞鍾駱彭榮蘇陳錄三律師辯護、因有人出爲調停、一再改期、各情迭誌前報、昨日又屆傳訊之期、下午二時、自訴人趙慰先偕其加委之葛肇基、陳等五律師到院報到候示、被告旋亦遂諭到案、仍由俞彭陳三律師代表、由李昌年推事升座、書記官開刑二庭審理、警務處由姚肇第出庭參加、詢問一過後、庭上以案情尙須調查、遂諭候改期調查、後再定期傳訊、諭畢即退庭、

出版界消息

▲汗血月刊　劉百川先生主辦之汗血月刊、[illegible]

▲國防軍備建設方案　[illegible]

▲汗血週刊　[illegible]

▲民族文藝　[illegible]

[illegible]

各界短訊

▲中華齒牙防護會成立　本市江西路甯波路口四七號三樓、中華齒牙防護會、自組織成立以來、[illegible]

▲中國藝術家[illegible]

[illegible]

中央運動場
回力球

今晚慈善大賽節目特別排選全體球場驚人激烈可觀

(一) 海拉多　(二) 依思高　(三) 拉飛爾　(四) 加拉地　(五) 依甲蘇　(六) 爾魁地

(一) 白羅地　(二) 歐蘭加　(三) 爾加　(四) 古巴龍　(五) 普登巧　(六) 亞爾培地

(一) 爾魁地　羅沙拉

(二) 古巴龍　馬可拿

(三) 海拉多　拉弗司

(四) 歐蘭加　湯茂史

(五) 亞爾培地　蘇羅沙伯

世界最強紅藍冠軍今晚出場表演空前壯舉

拉摩司　沙特浪谷　拉弗司

大戰

皮浪多　后蘭多

粵東 腎病專家 黃濟民返滬 敬告病者

用精確診斷能收旬日起效之功[illegible]

本醫生應友人之邀來滬[illegible]

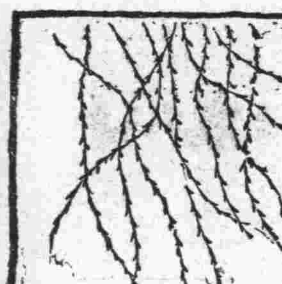

艸木至春向榮　梅毒逢春復發
哈蘭士 六零六

梅毒救星

內服藥水　能掃除體內毒菌　澄清血液妥速斷根　價目每瓶一元七角半

外搽藥膏　能統治皮膚諸症　收斂爛瘡去腐生新　大盒一元小盒四角樣三角

上海四馬路　太和藥房總發行

本外埠各藥房均售

慎防假冒

哈蘭士六零六內服藥水外搽藥膏爲治療梅毒最妥最速之聖藥發行以來治愈人數以累萬計購時務請認明「哈蘭士」以免誤服僞藥致釀病機

平玉成君公子玉照

生死關頭此兒得救

近有一封充滿着喜樂和感謝的信由河北唐沽于家堡平玉成君寄來述其公子如何出死入生茲爲錄刊如次平君書云「去冬十月二日小兒呻吟發熱三日不思乳食醫治未效四日痰喘不息喉間作響五日腹脹泄瀉輪流交作針服藥仍未見效七日面目全非氣息僅屬令人惜懼八日友人介紹嬰孩自己藥片服後下午見輕是夜未泄九日腹不脹午刻頓現笑容十日諸症悉退喜笑如恆矣邇來身體甚佳此眞嬰孩自己藥片之奇功也敬謝敬謝」嬰孩自己藥片味美性和效大統治小兒腸胃疾病出牙各症各藥房皆有出售或直向上海江西路四五一號韋廉士醫生藥局購備每瓶七角六瓶三元五角郵費不取

教育

參加十屆遠運 我代表團今出發 王正廷氏率領赴菲

吳市長昨授旗選手 勉爲國家民族爭光

第十屆遠東運動會、將於本月十二日至十九日、在菲律濱舉行、我國代表團已經正式挑選完竣、計共一百二十四人、均屬國內運動健兒、此次爲國爭光、均抱沉毅奮鬥精神、努力應付、昨由體協會副會長吳鐵城氏、在市中心區市府大門前、舉行授旗典禮、並致辭訓勉、所有齊集滬濱之選手及職員等一百十餘人、均定於今日下午乘麥金蘭總統號出發、足球隊及粵港選手、均在港候輪同行、

中華體育協進會會長王正廷氏、日前晉京謁汪院長、晤商出席遠東運動會各項問題、業於前晚公畢返滬、定於今午率領我國選手團乘大來公司之麥金蘭總統號輪赴菲、出席遠東運動會、

吳市長授旗

第十屆遠東運動大會、我國代表團因離國在即、本市市長吳鐵城、特於昨日下午一時、在市中心區市政府歡宴全體職員選手、並舉行授旗禮、茲將各情分誌於後、

▲全體參加　昨日中午十二時許、所有參加遠東運動會之全體職員及選手在八仙橋青年會集合、市府派第一科科長李大超雇就汽車十餘輛、招待全體職員及選手登車、直駛市中心區市政府、在市政府會客廳內略事休息、即在市府大禮堂前舉行授旗禮、

▲典禮秩序　授旗典禮秩序如下、一、全體肅立、二、唱黨歌、三、向黨國旗及總理遺像行最敬禮、四、市長恭讀總理遺囑、五、靜默、六、市長致辭、七、贈旗、(一)國旗、(二)選手團旗、八、選手代表答詞、九、攝影、十、聚餐、

▲市長致詞　行禮如儀後、吳市長即致辭、略謂體育協進會代表選手諸君、我引爲無上光榮、在今日授旗、予我參加遠東運動大會之代表團、祝諸君在此國旗與團旗照耀之下、爲國家民族增光、載譽而歸、中國代表團之榮譽、即中國之榮譽、此爲全國同胞所期望於諸君而願爲諸君之聲援者、謹祝諸君勝利、

▲代表接受　市長致辭畢、即行贈旗、代表團推田徑隊隊長張齡佳授受國旗、籃球隊隊長唐寶堃接受團旗、該項國旗即係前年我國選手參加在美國舉行之世界運動大會所備者、團旗係藍緞底、上橫條有「第十屆遠東運動會中華代表團」等黑絨字、中有篆文「體」字、下欵爲「吳鐵城贈」字體、亦係黑絨剪成、

▲舉行聚餐　原有選手代表答謝一節、因時間倉促、從略、故於贈旗後、即在大禮堂前攝影、攝影既畢、吳市長親自招待、至市府大禮堂內聚餐、全體職員及選手、直至一時半、始盡歡而散、

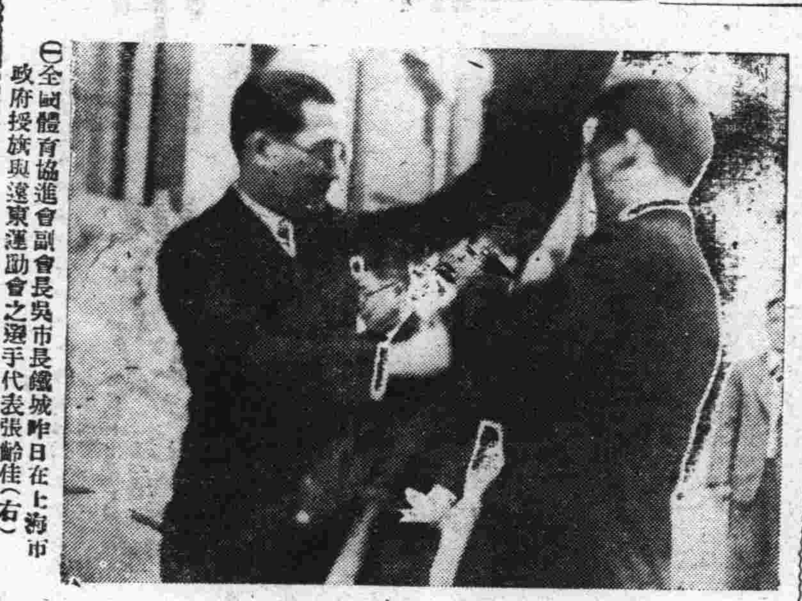

(一)全國體育協進會副會長吳市長鐵城昨日在上海市政府授旗與遠東運動會之選手代表張齡佳(右)

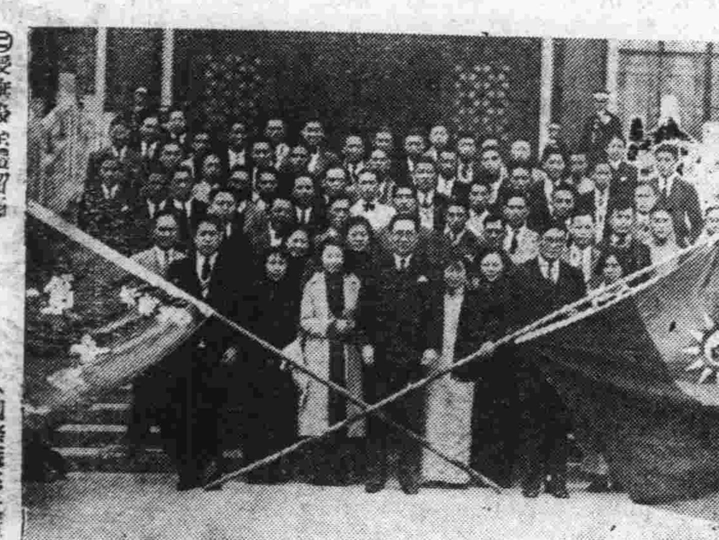

(二)授旗後全體留影　(國際攝影社攝)

幹事部通告

我國出席本屆遠運會代表團乘麥金蘭號於今日下午二時起椗赴菲、該團幹事部發出通告如下、(一)攜帶赴菲行李(皮包等)、應於今日上午九時前準備定當、置放於下列各處、由中國旅行社派車裝運、(一)八仙橋中華青年會、(二)江灣中國大學、(三)勞神父路全國體育協進會、(四)黃家闕路務本女學、(五)靜安寺路華東公司、(六)蒲柏路女子公寓、(二)全體代表團應於今日下午一時半、由各隊管理率領前往新關四馬路外灘江海關碼頭搭渡船登輪、(此爲末次渡輪時刻切不可誤)希各注意、

代表團名單

第十屆遠東運動會、我國對於田徑、全能、足球、籃球、排球、棒球、網球、(男女兩隊)游泳、(男女兩隊)射擊十一項運動全部參加、經全國體協會數日之籌備、集全國之兒女英雄、綜核一百念五位、由王正廷博士任總代表、另有各項職員、計三三人、向菲推進、準備與日、菲、荷、印、安南、作龍攘虎鬥之競技、屆時非特哄動菲島、抑且震盪全球各國之注意矣、茲將全部職員及各項運動員名單、彙誌如左、

▲職員　(總代表兼總領隊)王正廷、(代表)沈嗣良郝更生、(總幹事)沈嗣良、(副總幹事)周家騏、(幹事)邱紀祥、黎寶駿、劉雪松、馮建維、陳掌諤、王愛達、(書記兼會計)施肇康、(顧問)托平、(助練)舒鴻、(醫生)程大明、(行旅幹事)鄧炳銓、林錦輝、(總教練兼田徑教練)馬約翰、(田徑副教練)金兆均、(管理)沈昆南、(女子部總教練)高梓、(足球教練)黃家駿、林中灝、(管理)唐福祥、(籃球教練)常守義、(管理)李清安、(男子排球教練)許民輝、(女子排球教練兼男子排球管理)陳昺德、(棒球教練)劉達成、(副教練兼管理)郭雅雄、(游泳教練)高錫威、(網球教練)張子震、

▲選手

足球　(隊長)李惠堂、(隊員)黃紀良、徐亨、譚江柏、李甯、劉茂、李天生、陳鎮祥、李國威、黃美順、梁榮服、何佐賢、葉北華、馮景祥、陳家球、鄭季良、曹桂成、共計十七人、

田徑　(隊長)張齡佳、(隊員)劉長春、程金冠、蕭叔昭、羅慶隆、邱宗臣、柳英俊、陶英傑、陳寶球、冷培根、彭永馨、吳必顯、王李淮、楊道貴、符保盧、趙秉衡、韓景嶠、谷榮忠、鄭森、陳樹森、王精熹、劉靜山、司徒光、郝春德、王士林、林紹周、戴淑國、王銘紳、王正林、共計廿九人、

籃球　(隊長)唐寶堃、(隊員)劉振元、牟作雲、張育才、李震中、王玉增、張景實、王錫良、尹淵祥、王滬若、陳盛魁、于敬孝、共計十二人、

男排　陳錫炳、徐經全、徐亨、鄭炳新、丘廣燮、曹廷贊、莫鎔鑒、黎福俊、盧廉元、林紹華、胡耀東、李沃林、共計十二人、

女排　黃杏芬、錢雪儀、蕭傑英、張蘊如、薛志潔、王金鳳、關柳珠、羅月好、伍思照、盧慧嫻、蕭東鑾、孫纖、劉玉崧、馬杏燕、顏秀容、共計十五人、

男游　陳其松、王秀山、郭振恒、梅錫昌、劉寶希、石錦培、陳振南、何福、陳振興、共計九人、

女游　(隊長)楊秀瓊、(隊員)陳煥瓊、劉桂瑩、梁詠嫻、共計四人、

棒球　伍羅德、李灼雄、高漢恩、程觀潔、余伯惠、毛炳貴、黃兆熙、吳振邦、鄭彪、溫聯東、顧德剛、賀琮華、古廷昌、李貴賢、鍾慶琛、鄭慶揚、共計十六人、

男網　(隊長)邱飛海、(隊員)許承基、林望蘇、共計三人、

女網　王春壽、王春葳、黃淑懿、劉玉蘭、共計四人、

射擊　(隊長)楊文卿、(隊員)吳壽乂、周明、戴昌齡、共計四人、

五六兩日將開 工運大會

▲自由車賽於四日舉行

上海市總工會主辦之第一屆全市工人運動大會、已定本月五日上午九時在大吉路市第一體育場舉行開幕典禮、下午二時起在勞神父路中華田徑場舉行各項競賽、除足籃球兩項錦標、及自由車賽於四日晨八時在野外(另附路由)提前比賽外、其餘各項競技統於五六兩日舉行、茲將各項詳情分誌於后、

自由車賽　參加比賽者計大北電報局、大東電報局、國際電報局、郵務工會、太平洋電報局、中國無線電台、六團體、定於五月四日上午八時前齊集於狄思威路其美路二號橋堍、賽前必須驗車、規定一律用四十人個齒輪雙飛自由車、每一團體得派選手六人、以先到四人、即可代表團體計分、(例如第一到者獲一分、次到者爲二分、依次類推、)以得分最少四人之團體爲冠軍、沿途由童子軍維持秩序、在轉灣處有檢錄員抄錄號碼、路由如(由其美路二號橋起賽、向東北行至七區二分所公安局、向東轉灣、赴翔殷路、至國和路朝北經虬江橋及第一公園、向全國和路底、繞圈折回、循原道仍至其美路二號橋爲終點、)距離約計一萬〇六百米、

職員名錄　會長、朱學範、副會長、周學湘、名譽指導、王壯飛、凌希陶、徐多、大會秘書長、趙樹聲、邵盧白、終點裁判、彭三美、彝令、蔣湘青、總幹事、徐多、終點裁判長、錢一勤、彭誠、黃勝白、陳廬舟、張樂、徐于毅、邵汝幹、計時、李雲、譚天沛、陳嘗章、倪孝本、王侃、計時長、陸翔千、田賽裁判長、安孫多、顧康孔、昭孫、田賽裁判、宋澤安、檢錄、張龍海、總糾察、胡宗屬、陳宇澤、檢察、張克昌、和賓、檢察長、李繼元、檢察、姚良宗、孝杰、報告、康孔昭、朱英華、國術評判長、王壯飛、國術評判、羅德生、項翔高、球類裁判、青年中華運動裁判會及中華乒乓會、

競賽項目　計分錦標及表演兩種、錦標分足球籃球網球田徑、表演分女子徑賽國術乒乓競走自由車及團體操等、田徑賽項目復規定如下、(一)百米(二)二百米(三)四百米(四)八百米(五)一千五百米(六)三千米(七)二百米低欄(八)八百米接力(九)十二磅鉛球(十)鐵餅(十一)標槍(十二)跳高(十三)跳遠(十四)撐竿跳高、

獎品一覽　計收到蔣汪暨國府各部院及市黨部政府各要人獎品共七十餘件、琳琅滿目、美不勝收、

市小聯運 定念四起舉行三天

上海市教育局昨爲舉行第六屆小學聯合運動會通告云、案查本市小學聯合運動會前經本局決議移至本學期舉行、已經飭知照在案、茲定於五月二十四五六日在市立第一公共體育場舉行第六屆小學聯合運動會、所有市立公立及已立案私立各小學應參加運動會者、須自本月四日起六日止、向市立第一公共體育場市小聯運會辦事處具領參加表格、塡明參加運動項目、限於本月十一日以前、送遞辦事處以憑編配、逾期不收、幸毋延誤、特此通告、

香賓盃複賽 儉德克天馬 ▲結果五比二

第七屆香賓盃、自開賽以來、已將匝月、戰情日見緊張、上週天馬以一比六見敗於廣東後、乃謀擊敗儉德、而冀儉德勝廣東、成三角之勢、前晚儉德與天馬會師於美豐乒乓室、各出良將、以圖一逞、不料開賽後、儉德連勝三組、球勢甚旺、第四組雖爲天馬獲勝、然仍不振於第五組、決賽權遂爲儉德所得、茲將成績錄後、

儉德	天馬	成績
李傳書	陸漢俊	三—一
盧仲球	陳振聲	三—〇
陸修律	張連生	三—〇
王寅章	田正川	〇—三
周健文	馬廷亮	三—二
張傳渡	鄧鐘林	二—三
顧紀法	錢嘉霖	天馬棄權

(隊名)	(比數)
廣東勝嶺南	四—三
美豐勝白組	六—一
廣乙勝乙亥	六—一
粉交勝同文	棄權
粉交勝劍光	五—一
廣東勝四凸	六—一
廣乙勝四凸	五—二
華豐勝海華	七—〇
廣東勝海華	六—一
嶺南勝四凸	四—三

職員會通告、一、同文隊棄權二次、照章取消比賽資格、二、昨日原定在南東乒乓室舉行之粉交對華豐一賽、因該室移用特別要事、暫行展延、定於本星期六(五日)在原地原時履行、職會現已分別通知、望各注意、

優游盃籃球賽

▲昨晚結果

優內勝僂乙	四四—三四
樂育勝華東	六三—三七
大華勝火烽	六七—三四

▲今晚秩序

六時	男青—郵務	裁判員龍振鸞
七時	勝德—新星	裁判員陳富章
八時	圖進—商工	裁判員陸翔千

▲前晚秩序

男青勝商工	三四—十九
新星勝郵務	六一—三一

褚民誼 今日播音講體育

中華體育會會長褚民誼氏、鑒於我國民族體格之衰頹、亟宜推行民衆體育、以謀自救起見、特定於四日下午四時起借中西藥房廣播電台(週波一〇四〇)播音演講、屆時當有一番宏論、供諸國人云、

豫省教育改進要點

▲教部督學之報告

教育部前次派督學周邦道視察河南省教育、視察結果、業經呈報教部、關於河南教育應行改進之點、茲特探誌於左、一、該省教育經費、久已獨立、惟管理方法、嗣後應力求嚴密保管、以免發生動搖、二、省立中等學校多集中於隴海平漢兩路沿線之較大城市、豫西一隅、則異常稀疏、此種分佈殊欠均勻、嗣後增設中等學校、切宜注意調劑、三、師範區域應即劃定、以便分別設置各種師範學校、各校班級數、亦應按照實際需要、妥加規定、毋使某一區師資有供過於求或求過於供之弊病、四、全省無一女子職業學校、亟應計劃補救、五、私立中等學校補助費、根據成績、分等給予、尚屬平允、惟每一學校應得經費數額、應再酌量班級多寡爲適當、六、各縣縣立師範學校數量尚有可觀、惟內容多欠充實、且畢業年限、參差不一、亟應遵照師範學校規程改進、七、省立中等學校校長薪給、以班級多寡爲衡、尙稱公允、惟學歷經驗兩項、亦宜參作標準、八、又中等學校教員薪給、概以鐘點計算、專任制度、未能實行、應即製定中等學校教職員俸給暨級表、及年功加俸辦法呈部核定施行、九、各縣縣立小學校名稱、殊有未合、應即遵照小學規程厘訂、區鄉坊鎮立小學之數量、殊嫌太少、應即嚴加督飭、以期早日普遍設立、十、各縣尚有單獨設置之高級小學、殊屬不合、應即與當地其他初級小學合併設立、十一、各省立小學或試行二部制者、因事前無充分準備、十二、開封實驗小學所設立之兒童科學館、設備適當、各處應即做效設置、十三、社會教育經費、不論省款縣款、應即通盤計劃、將新增經費之一部分、酌量支配於社會教育方面、十四、各縣社會教育機關工作人員、對於社會教育、多缺乏深刻之研究、與邁進之精神、致成績平常、失卻社會信仰、嗣後應設法培養、並妥慎任命、十五、教廳所訂河南省生產教育實施計劃、內容均尚切要、應即認眞依據施行、十六、豫南特區南城潢川等縣、收復已久、應迅即依照豫鄂皖特區教育設施計劃、將特區內之民衆與兒童、施以普遍的特種訓練、以杜後患、

教部督學 已赴湘視察職教

教部此次所派部員三人視察五省職業教育、督學兼科長鍾道贊、於三月二十六日赴皖省各地視察、(本定二十五日因天雨遲一日行、)在皖視察畢回京、再赴江蘇視察、督學顧兆麐於五月一日淸晨由下關附輪南下、先至武昌、然後再轉赴湘南各地視察、爲期約一月左右、由湘視察畢、即往河南視察、司長顧樹森五月一日仍在部辦公、(杭州電訊謂顧已到杭不確)據云司中尚有待辦事件未畢、出發之期尚未定、

世界書局調查 現用教科書 市教局令知各校

上海市教育局昨訓令市私立各中小學校云、案據上海世界書局呈稱、竊查書業編輯教科書與學生思想有深切關係、良窳與學校用書有直接影響、敝局編輯教科書、取材歷史、雖已有悠久、但求進之心無時或已、茲爲謀編輯上多有參考意見、擬舉行全國學校現用課本調查、復念本市爲全國文化中心所繫、調查自應先從本市入手、由敝局派員攜同表格、分赴各校調查、在學校當局不過費十分鐘談話時間、而敝局得以彙編統計、適合學生需要、使全部學校用書、參證有自、獲益當非淺鮮、理合檢同調查表式各三份、備文呈請鈞長鑒核備案、等情據此、查該書局謀改進編輯教科用書、從事調查各校用書實況、以期適合學校需要、尚屬可行、除批准外、合亟令仰該校如該書局派員至校調查、應予接洽、仰即知照矣、

市教局 調查學齡兒童 昨日開始

上海市教育局昨發布第一九二三號佈告云、查本局爲明瞭本市學齡兒童狀況、以便普及小學教育、特派市立學校及一部份私立學校教職員暨高年級學生於五月一個月內辦理調查事宜、依照原定日期、業於三月間登報佈告在案、現已籌備竣事、擬自五月一日開始調查、合再佈告、仰本市居民一體知悉、此佈、

世界學校 招中國學生

▲中國同志會昨函吳市長 ▲兒童幸福會已開始報名

本市兒童幸福委員會、昨奉吳市長轉來日內瓦世界學校中國同志會來函內稱、「世界學校招考中國學生六人、年齡在八歲以上、十四歲以下、七年畢業、兼習中英法德四國文字、每年學費一百元、旅費膳宿費及他用在外、由家族擔任、定儘先由日內瓦世界文化合作中國代表團代表職員、日內瓦中國國際圖書館創辦理事及職員等子弟中報名選送、現仍在招考期中、請即示知」云云、該會爲謀全市兒童幸福起見、爰定即日起開始報名、各界如有願往應試者、可向四馬路望平街申報館兒童幸福會報名可也、

許性初將 報告考察感想

▲應現代思潮社之約

國立暨南大學教授兼長報國際新聞主筆許性初君、係現代思潮社社員、此次隨中華兒童教育社赴日考察團東渡、兼負該社調查日本現代學術思潮之責、許君現已事畢返國、該社陳擬舉行全體社員歡宴會、設宴爲許君洗塵外、並決請許君爲現代思潮講座公開演講一次、報告此次赴日考察感想、聞演講地點據該社常務理事王龍章云已在接洽中、或將商借青年會及中華學藝社擇一舉行、一俟決定臨時公佈云、

滑稽研究會 昨開發起人會議

本市唱獨脚戲同人、爲提高獨脚戲在遊藝界之地位起見、由江笑笑劉春山等發起組織研究會、於昨午在維爾蒙路尚德里五號管無靈家召集第一次發起人會議、到發起人劉春山、郡笑靈、蔣田奎、裴揚華、呂笑峯、唐笑飛、徐古帶、仲心笑、陳鹿天笑、江笑笑、吳秀珍、沈秀琴、鳴白玉泉、管無靈、程笑亭、趙希希、等三十餘人、列席者市教育局戲曲唱片審查委員丁守棠、二時開會、主席江笑笑、紀錄劉春山、行禮如儀、主席報告發起組織團體之宗旨畢、由丁委員致詞、其要點如下、(一)獨脚戲於社會教育所佔地位之重要、(二)組織研究會與獨脚戲之前途、(三)獨脚戲應改進各點、(四)研究會所負之使命及會員此後應取之態度、繼由發起人劉春山、江笑笑等先後致詞、並議決各案如下、(一)劉春山提請丁委員守棠爲本會特別會員案、議決一致贊同、(二)確定本會名稱案、議決、定名爲上海市滑稽(獨脚戲)研究會、(三)推定籌備委員案、議決推丁守棠劉春山江笑笑程笑亭裴揚華趙希希白玉泉蔣田奎仲心笑唐笑飛管無靈鄧笑靈等十三人爲籌備委員、(四)召集第一次籌備會案、議決地點管無靈家、日期由劉春山確定、並推定丁守棠爲召集人、四時許散會、

世界文學函授院 添設學系

上海西門中華路蓬萊里二號世界文學函授學院、自上月開班以來、加入學員日益擁擠、該院原有世界文學系、中國文學系、專修系、常年招生外、爲適應各界需要起見、特添設創作指導系、理論指導系、繙譯指導系、日文系、法文系、英文系、特殊研究系、選讀系、文藝研讀系、國學精讀指導系等、新章程即將印出、附郵分即寄、聞該院最近第二次演講會即將進行、並設立圖書館、以便適應學員需求云、

公債市續趨堅昂 兩日經過頗爲平和 市場人心一致傾向

前日證券市場之趨勢、初以大戶吸收、續漲頗勁、比悉日本對華政策、益趨積極、於是空然回跌、結果僅大致微漲一二三角、昨市經過、在晨開之際、趨勢仍甚徘徊、各方進出至稀、良以時局消息、異常紊亂、而投機眼光、觀察各異、故毛盤市價、編遣至一九關止、鮮有榮辱、九善以次、稍能堅挺、但爲數亦微、僅角許而已、惟整六九六、則較爲活躍、次盤市況、依然鮮波瀾、僅大致續增五分一角、而二十年份各債提勢、較其他稍勁、後市狀況、趨勢仍屬平和、市價有一部份漲角許、有一部份微跌五分、總而言之、角許之上落耳、結果較前大致五分一角至五六角間、獨一九關近期少跌一角、茲將結果統計列表於後、

期別	前開	最高	最低	後收	較前	差額
金短現貨	六七.〇〇	六七.〇〇	六七.〇〇	六七.〇〇	漲〇.五〇	——
金長現貨	四六.六〇	四六.六〇	四六.六〇	四六.六〇	跌〇.六〇	——
整六現貨	六一.二〇	六一.二〇	六一.二〇	六一.二〇	漲〇.二〇	——
編遣現貨	四〇.四〇	四〇.四〇	四〇.四〇	四〇.四〇	跌〇.八〇	——
關稅[illegible]月	二九.九五	二九.九五	二九.九五	二九.九五	跌〇.〇五	——
編遣五月	四〇.〇五	四〇.一五	四〇.〇五	四〇.一〇	漲〇.一〇	〇.二〇
編遣六月	三九.六〇	三九.七〇	三九.五五	三九.七〇	跌〇.一〇	〇.一五
裁兵五月	七三.一五	七三.五〇	七三.一五	七三.五〇	漲〇.二五	〇.三〇
裁兵六月	七三.四五	七三.七五	七三.四五	七三.七五	漲〇.二五	〇.三〇
一九關五月	四四.八五	四四.八五	四四.七五	四四.七五	跌〇.一〇	〇.一〇
一九關六月	四三.九〇	四四.〇〇	四三.八〇	四四.〇〇	漲〇.一〇	〇.二〇
一九善五月	四九.六〇	四九.八〇	四九.六〇	四九.七五	漲〇.二〇	〇.二〇
一九善六月	四八.八五	四八.九五	四八.八〇	四八.九五	漲〇.二〇	〇.一五
二〇捲五月	五〇.七〇	五〇.八五	五〇.七〇	五〇.八五	漲〇.二〇	〇.一五
二〇捲六月	五〇.一〇	五〇.一五	五〇.〇五	五〇.二〇	漲〇.一五	〇.一〇
二〇關五月	五〇.〇〇	五〇.一五	四九.九五	五〇.二〇	漲〇.二〇	〇.二〇
二〇關六月	四九.二〇	四九.四五	四九.二五	四九.四〇	漲〇.〇五	〇.二〇
統稅五月	五二.九〇	五三.〇〇	五二.八〇	五二.九五	漲〇.一五	〇.二〇
統稅六月	五二.二〇	五二.五〇	五二.一五	五二.四五	漲〇.三五	〇.三五
鹽稅五月	五四.〇〇	五四.四〇	五三.九五	五四.四〇	漲〇.五〇	〇.四五
鹽稅六月	五三.三〇	五三.七〇	五三.二五	五三.六五	漲〇.四五	〇.三五
金短五月	六六.三〇	六六.九〇	六六.三〇	六六.九〇	漲〇.六五	〇.六〇
金短六月	六六.七〇	六七.一〇	六六.七〇	六七.〇五	漲〇.四五	〇.四〇
二二關五月	六三.六五	六三.七五	六三.六〇	六三.七〇	漲〇.四〇	〇.一五
二二關六月	六二.七五	六二.八五	六二.六〇	六二.八〇	漲〇.三五	〇.二五
整六五月	六一.四五	六一.四五	六一.二〇	六一.三五	漲〇.一五	〇.一五
整六六月	六〇.二〇	六〇.四〇	六〇.二〇	六〇.四〇	漲〇.四五	〇.二〇
九六五月	一一.三五	一一.六〇	一一.三〇	一一.六〇	漲〇.六〇	〇.三〇
九六六月	一〇.五〇	一一.七〇	一一.四〇	一一.六五	漲〇.五〇	〇.三〇
金長五月	四七.〇〇	四七.〇〇	四六.八〇	四六.八〇	漲〇.三五	〇.二〇

兩天標金前漲昨跌 在前日劇漲至四十六元七角 昨天半日回小至十三元八角 二日間結果共漲卅二元九角

二日倫敦大條近遠期縮八一二五、美銀小一分、私電大三一二五、標金前日狂漲四十六元七角、昨晨提早於八時半開盤、價回跌二十五元五角、計爲一千另四十五元、人心混亂、先福昌、大德成、售出、再小三元、至四十二元、匯市突緊、恆餘、元茂永、福昌、義豐永、大連幫等奮購、價一分鐘抬高十一元、八時卅一分升至五十三元、嗣因大興永、元茂永大發永、恆興、福興永、大天豐、大連幫復售、步跌八元半、到九時另一分、回至四十四元半、志豐永大德成元茂永又買、扒上二元半、至四十七元、盤到九時一刻後、聞悉先令開長三七五、及美金六二五之訊、頓見穩而上、大德成丙興天豐恆餘生大元茂永福興永益成大發永福安義豐永傾售、再降六元、九時念二分退至四十一元、盤到九時半先令開出後、匯市步挺、元一天豐先進、大興永慶發永同益大德成恆餘福興永大昌祥隨之勇購、乃價猛漲十餘元、十時四十六分、漲爲五十五元、旋見森昌永賣、盤小三元、未幾、橫幫生大及大德成昌升永義豐永元春恆太大連幫亦進、再漲九角、十時以另四分、抬到六十一元、嗣以恆餘同春賣出、滙市轉鬆、價回下六元半、一刻見五十四元半、後又爲生大志豐永福興永買入、十七分又好爲六十元另五角、恆餘源茂永又賣、摔四元、至五十六元半、往後常有四元餘上落、盤到午時收盤、價爲一千另五十六元七角、下午休業、今將前昨二天市價如右、

前日

	前市	後市
開盤	一千零二十八元	一千零五十九元
最高	一千零五十四元四	一千零七十九元七
最低	一千零念七元五角	一千零五十八元
收盤	一千零五十三元三	一千零七十元零五
補水	一千零五十五元	一千零七十三元
登賬價格五月	一千零五十五元	一千零七十三元
登賬價格六月	一千零五十三元	一千零七十三元

昨日

	前市
開盤	一千零四十五元
最高	一千零六十一元
最低	一千零四十一元
收盤	一千零五十六元七
補水	一千零五十九元
登賬價格五月	一千零五十九元
登賬價格六月	一千零五十七元

專治女界經期病赤帶白帶遠年不孕服各種暗病均皆合及每瓶十粒定價一元
認明喜字　總發批　上海新東路四十九號

久咳易成癆
多咳則傷肺日久易成癆因癆而致命者不可勝數惟查治癆之藥今外國醫學先進尚無發明現祇唐拾義醫師之久咳丸經驗數十年服後直接有革咳除痰之力間接有保肺防癆之功故得社會公認確爲根本治咳之特效藥患咳諸君一試便知每瓶一元二角
上海廣西路唐拾義父子大藥廠世界各埠均有經售

法言

羅文幹題

評壇

改善民俗

弘之

報載：中央民運會，以各地民俗日見澆薄，衛生習慣多未養成，特制定大綱，通函各省市黨部，作推進工作之標準。

年來各地民俗，日見澆漓，詐僞雜出，作奸犯科者日衆，致監獄有擁擠之狀，一面固應以法律的力量，以改誨犯人，而符特別預防之旨；一面仍應從根本上施行教化，以養成淳樸誠信之精神，使人民根本不蹈於法網，而收消滅犯罪之功，際此推行新生活之際，同時改善民俗，當更可收指臂之效。

至於養成衛生習慣，關係健身強種之要務，亦不容或緩，固應力加指示，然有妨害公衆衛生者，尤當依違警罰法嚴厲執行，期以法律的力量，促進其成功。

吾人以爲教化與刑罰，固難合而爲一，然須相輔而行，則並駕齊驅，庶易於見效！

憲草中中央政制

章淵若

中央政制、應如何創建、愚於拙著現代憲政論中、略有論述、茲事重大、當待專論、今僅就憲文、稍加批評、

一、國民政府—本節第六十九條、規定總統及五院各對國民大會負其責任、查本章第二節總統形同木偶、並無實權、既無權力、獨令負責、揆諸權責平衡之理、似有未通、且總統既不負實際責任、則於事實上、又何來可負之責任、此又跡近法理的矛盾矣、至論各院向國民大會負責、在國民大會須三年開會一次、平時常閉會、則所謂負責云云、豈非等於具文、第七十一條、國民政府統率陸海空軍、然國民政府既爲各方雜湊之組織、並無獨當一面之首領、則統率之權、究應屬於何人、憲文未載、似屬不妥、

二、總統—第七十七條、總統被選舉資格、僅設年齡的限制一種、姑無論總統實權之大小如何、以一國元首之尊、規定如此輕鬆、實屬玩忽已甚、第八十一條、司法院或考試院院長副院長、在國民大會閉會期間、均因事故去職時、由總統提經國民委員會之同意、任命代理院長、然立法委員、監察委員、因事去職、如何補充、抑或無須補充、未有規定、國民大會閉時間甚長、不能早爲顧及也、

三、行政院—行政院之職權、限八十七條之規定、由各部會所分掌、照九十條之規定、其重要者、又均取決會議、則於事理上、行政院長當無實權之可言、然照八十六條之規定、行政院長、一則須因立法院之不信任而去職、一則又須因監察院之彈劾而去職、以一毫無實權之木偶、負荷雙重壓迫之責任、揆諸法理、如何可通、且僅就八十六條而論、倘立法院之不信任案、或監察院之彈劾案、爲國民委員會否決時、行政院與立法院、監察院之衝突、應如何調處、立法院與監察院[illegible]究應負何責任、何竟無一字規定、行政院之重重受制[illegible]、立法監察兩院之[illegible]顧忌又如此、設其濫用職權、果將如何防止、而行政院究將如何放手行政務乎、默察國情、靜觀世變、此種政制、甚望有以修正之也、

四、立法院—立法院、在本憲草之地位、僅爲治權機關、且如前章規定已有國民大會、國民委員會、兩大政權機關之設、則立法院之人數、似不必有二百人之多、第九十五條、立法院有議決其他關於重要國際事項之權、重要一義、易爲主觀所左右、最易引起爭執、此種字句、似不應入憲、第九十六條、第二項、以質詢與不信任二案牽涉一起、實最易爲野心家所利用、而引起政潮、且不信任案、照前節之規定、應向國民委員會提出之此處則未加明定、再則不信任案、倘不能通過、立法院是否應行解散、重選、均未規定、即就傳統憲政原理而論、亦殊欠妥也、

五、司法院—司法行政部、應歸司法院、抑歸行政院、時賢爭執、迄無定論、此次憲草毅然以之歸入司法院、此殆出於所謂保障司法獨立之意、夫司法獨立、天經地義、吾人何得稍持異義、然司法獨立、亦應有其正確之界說、僅指審判獨立而言也、至於司法政策、則與一國之大政方針、關係至切、殊未可任其獨標一幟、各國司法部之所以隸屬於行政院、殆亦因此、是則憲草規定、如否妥然、尚待商議也、

六、考試院—考選委員會、憲草未經規定、諒因此種機關、不必常設、頗有節約之精神、似較現爲進步、惟考試既爲國家之大政、考選委員之地位、當甚爲尊嚴、究應如何任命、如何設置、似亦應於憲法規定之、

七、監察院—監察院之職權如何、其行使之範圍何如、行使之方式如何、均求有具體規定、恐增將來行使之困難、應稍爲詳及之、

司法行政部命令

▲張秉衡任命署四川巴縣地方法院書記官長此令▲陸大椿任命試署江西九江地方法院書記官此令▲鄒世昌任命試署江西九江地方法院書記官長此令▲陳厚儒派充江蘇松江縣法院學習書記此令▲方鈞派充湖北襄陽地方法院檢察處候補書記官此令▲朱明彪任命爲湖北高等法院第二分院書記官此令▲吳漢仁任命爲福建高等法院第一分院書記官長此令▲王偁任命試署江西九江地方法院看守所所長此令▲羅兆麟任命試署湖北黃岡地方法院浠水分院檢察處主任書記官此令▲陳祖蕃任命爲湖北高等法院檢察處主任書記官此令▲王樹楷任命署山東高等法院第一分院附設濟甯地方庭滕縣分庭書記官此令

秦澤民律師遷新址辦公

名律師秦澤民、自加入上海律師公會後、執行律務、設事務所於喇格納路崇賢坊、茲爲辦公便利起見、特將事務所遷至法租界勞神父路餘興坊八號、電話八〇七八一號、自昨日起已照常辦公、各界如有訴訟與非訴訟事件委託者、可向新址接洽云、

最高法院　判決（二）

▼民事裁判

▲江蘇戴玉昆與楊蕭氏等確認抵押契約無效上訴事件(主文)原判決廢棄發回江蘇高等法院更爲審判▲湖北胡繼陶與柯義記求償欠欵聲請訴訟救助抗告事件(主文)抗告駁回抗告訴訟費用由抗告人負担▲浙江浙江大學等與源昌錢莊求償借欵聲請訴訟救助抗告事件(主文)抗告駁回抗告訴訟費用由抗告人負担▲四川坤生福與和通祥請求償還債務上訴事件(主文)上訴駁回第三審訴訟費用由上訴人負担▲四川鄭士淮與鄭士炳等請求償還欠欵及交田交租上訴事件(主文)原判決關於交田交租及訴訟費用部分廢棄發回四川高等法院第一分院更爲審判其他上訴及附帶上訴均駁回▲湖南劉贊侯與劉節文等請求返還祠產抗告事件(主文)抗告駁回抗告訴訟費用由抗告人負担▲河北趙信紳與張樹林求償賬欵聲請救濟事件聲請駁回聲請訴訟費用由聲請人負担▲江蘇龔幼泉等與任仲琅請求分担債務上訴事件(主文)上訴駁回第三審訴訟費用由上訴人等負担▲江蘇通利輪局與周嘯記請求償還欠欵上訴事件(主文)上訴駁回第三審訴訟費用由上訴人負担▲浙江練陳發與王兆蘭等請求賠償損害上訴聲請訴訟救助事件(主文)聲請駁回聲請訴訟費用由聲請人負担▲河北鄭乃歆與康樹雨等請求賠償上訴聲請訴訟救助事件(主文)聲請駁回聲請訴訟費用由聲請人負担(四月十三日)

▼刑事裁判

▲山西穆成子預謀殺人上訴案(主文)上訴駁回▲湖北張琦以詐術使人交付所有物上訴案(主文)原判決關於張琦部分撤銷發回湖北高等法院更爲審判▲山東梁廷煥擄人勒贖上訴案(主文)原判決撤銷發回山東高等法院更爲審判▲山東于濬等殺人上訴案(主文)原判決關於罪刑部分撤銷發回山東高等法院第二臨時刑事分庭更爲審判▲江蘇許其康損害債權上訴案(主文)上訴駁回▲江蘇吳綠芝等傷害致人死上訴案(主文)上訴駁回▲四川陳再攀等預謀殺人上訴案(主文)原判決關於陳再攀秦巨誠部分撤銷發回四川高等法院第一分院更爲審判▲浙江戚正林等因私禁等罪抗告案(主文)抗告駁回▲湖南馬連陸因誣告再抗告案(主文)抗告駁回(四月七日)▲河北白雲志營利略誘上訴案(主文)上訴駁回▲山東鄭世元危害民國上訴案(主文)原判決關於鄭世云部分撤銷發回山東高等法院更爲審判▲江蘇王克賓幫助擄人勒贖上訴案(主文)上訴駁回▲福建劉中浦行使僞造文書上訴案(主文)原判決撤銷發回福建高等法院第一分院更爲審判▲江蘇唐慶雲等誣告上訴案(主文)原判決關於孫錫壽鍾映和部分撤銷發回江蘇高等法院更爲審判▲浙江吳英俊販賣鴉片上訴案(主文)原判決關於罪刑部分撤銷吳英俊連續販賣鴉片處有期徒刑一年併科罰金六百元罰金如易科監禁以三元折算一日裁判確定前羈押日數以二日抵徒刑一日▲山東邱得敎唆殺人上訴人(主文)原判決關於邱得部分撤銷發回山東高等法院更爲審判▲四川王海清敎唆傷害致人死上訴案(主文)原判決關於王海清刑事部分撤銷發回四川高等法院第一分院更爲審判▲四川王海清敎唆傷害致人死附帶民事訴訟上案(主文)原判決關於王海清賠償損害部分撤銷發回四川高等法院第一分院更爲審判▲河北李文翰等危害民國檢察官上訴一案(主文)原判決關於李文翰孫巽山部分撤銷發回河北高等法院第一分院更爲審判▲河南蔣張留等故意致人重傷上訴一案(主文)上訴駁回▲湖南郭鳳鳴等妨害名譽抗告一案(主文)抗告駁回▲山東張子久殺人未遂等罪上訴一案(主文)上訴駁回▲安徽陳世春等擄人勒贖上訴一案(主文)原判決關於罪刑部分撤銷陳世春陳有林徐積財共同擄人勒贖各處有期徒刑八年褫奪公權八年裁判確定前羈押日數以二日抵徒刑一日▲山東李鴻羲預謀殺人等罪上訴一案(主文)原判決撤銷發回山東高等法院第一分院更爲審判▲江蘇吳小狗行刦而傷害二人以上上訴一案(主文)原判決係於吳小狗罪刑部分撤銷吳小端共同行刦傷害二人以上處有期徒刑十二年褫奪公權十二年裁判確定前羈押日數以二日抵徒刑一日▲江蘇盧泉根收受贓物公示送達一案(主文)本院中華民國二十二年十二月三十日上字第二二四六號判決應對被告爲公示送達▲安徽鳳兆開預謀殺人上訴一案(主文)原判決關於鳳兆開之部分撤銷發回安徽高等法院更爲審判▲河北宋建邦共同擄人勒贖上訴一案(主文)原判決關於宋建邦罪刑部分撤銷宋建邦共同擄人勒贖處無期徒刑無期褫奪公權(四月十一日)▲江蘇高等法院第一分院檢察官因毛貴九擄人勒贖上訴一案(主文)原判決撤銷發回江蘇高等法院第一分院更爲審判▲福建巫水使因共同預謀殺人上訴一(主文)原判決撤銷發回福建高等法院更爲審判▲山東唐春田等因擄人勒贖上訴一案(主文)原判決關於唐春田臧二部分撤銷發回山東高等法院更爲審判▲江蘇吳紀貴等因預謀殺人上訴一案(主文)原判決撤銷發回江蘇高等法院更爲審判▲山東王殿文因殺人上訴一案(主文)上訴駁回▲浙江仇金林因鴉片上訴一案(主文)原判決撤銷仇金林意圖販賣而持有鴉片處有期徒刑三年六月裁判確定前羈押日數以二日抵徒刑一日鴉片十四斤四兩沒收焚燬▲浙江羅景韶因幫助擄人勒贖上訴一案(主文)上訴駁回(四月十二日)▲浙江徐璧僞造公文書上訴一案(主文)原判決撤銷發回浙江高等法院更爲審判▲福建吳佬連損壞物上訴一案(主文)上訴駁回吳佬連緩刑二年▲山西張其陞等預謀殺人非常上訴一案(主文)原判決關於任張氏罪刑及張其陞適用法則違法部分均撤銷任張氏幫助殺人處有期徒刑十八年褫奪公權十八年裁判確定前羈押日數以二日抵徒刑一日▲浙江袁來基誣告上訴一案(主文)原判決撤銷發回浙江高等法院更爲審判▲浙江李法弟等幫助結合大幫肆行搶刦上訴一案(主文)原判決撤銷發回浙江高等法院第一分院更爲審判▲浙江朱實珠竊盜上訴一案(主文)上訴駁回▲浙江朱實珠竊盜附帶民事訴訟上訴一案(主文)上訴駁回▲江西胡運李等共同預謀殺人上訴一案(主文)上訴駁回▲安徽王安氏共同預謀殺人上訴一案(主文)原判決撤銷發回安徽高等法院更爲審判▲浙江管元松擄人勒贖上訴一案(主文)原判決撤銷發回浙江高等法院更爲審判▲浙江周海澤等搶奪上訴一案(主文)原判決撤銷發回浙江高等法院第二分院更爲審判▲江蘇胡耀達傷害上訴一案(主文)上訴駁回▲河南劉清漢擄人勒贖上訴一案(主文)原判決撤銷發回河南高等法院更爲審判▲江蘇馮志山等私鹽上訴一案(主文)上訴駁回▲江蘇王業隆等殺人上訴一案(主文)原判決關於王業隆罪刑部分撤銷發回江蘇高等法院更爲審判其他上訴駁回▲河北白新廷幫助擄人勒贖上訴一案(主文)原判決關於白新廷罪刑部分撤銷白新廷幫助擄人勒贖處有期徒刑七年褫奪公權七年裁判確定前羈押日數以二日抵徒刑一日▲河北白新廷幫助擄人勒贖附帶民事訴訟上訴一案(主文)本件移送本院民事庭辦理(四月十四日)

高院令江都　從速興辦監獄工廠

俾以工作予以教育

(江都通訊)江都縣監獄、雖曰改良、亦不過粉飾牆壁、多裝關欄而已、而對於興辦工廠、尚付缺如、且限於地址之不易擴充者、惟蘇州高等法院警察處以江都監獄爲江北各縣監獄觀瞻之所繫、益何能無工廠設置、而使犯人養成惰性、實非現時代對於犯人之道、是以昨特令飭本縣地院檢察處、所有監獄工廠一案、屬其即日進行、從速興辦、俾使一般罪犯、得有相當之工作、並視各犯教育程度之高低、教以相當平民常識、及感化書籍、以期於最短時間、改善性情、糾正思想、惟此案前已經高院飭縣辦理、而縣方當令管獄員遵照矣、今地院檢察處奉到此令、亦祇有再函縣府、請其即日進行云、

今日開庭表

▲高等第二分院（民事案件）

案由	時刻
顧品堅與顧乃娟扶養費上訴案	下一時

▲高等第二分院（刑事案件）

案由	時刻
工部局因張長榮贓物上訴案審理	下一時半
工部局因姚章福侵占上訴案更爲審理	下二時
丁渭心因擄人勒贖等罪上訴案審理	下二時半

▲高等第三分院（民事案件）

案由	時刻
楊美倫與王忠福票欵上訴案審理	下二、半
韋年康等與莊振家存欵上訴案審理	下三、半

▲第一特區法院（民事案件）

案由	法庭	時刻
順泰木行與達商銀行執行異議案	六	上九
王振寶與趙大寶欠欵案	六	下三、半
德和洋行房產部與周忠富等欠租案	六	下三、半
馮端官等與顧重慶等存欵案	六	下三
陳成德與朱菊生等欠欵案	六	下二
孟彬鴻與顧阿袁等撤銷調解筆上訴案	四	上九
瑞康號等與鴻餘等貨欵案	四	下二
王嵩嶽等與張玉成工資案	四	下二
鄧哲甫與中國實業銀行確認契約無效案	四	下二
姚利昌與田玉樹濫發支票民訴案	四	上九
阿木生與張芝壽借欵上訴案	四	上九
盧炳傑與黎嘉富等交出賬據案	七	下二
劉頤清聲請遺產證書案	七	下三
張耕初濫發支票民訴案	十	上九
被告楊憲邦抵欵案	十	上九
被告汪瑞祥借欵案	十	上九
同安錢莊與黃雨齋等欠欵案	十一	上九
方二正等借欵案	十四	上九
那姆生與陳阿二借欵案	十四	上九
泰利公司與大華藥房欠租案	十四	上九
原告李慰產欠租遷讓案	十四	上九
被告沈奚順執行異議案	十四	上九
被告潘昇泰等欠欵案	十四	上九
周長明與方阿根票欵案	十四	上九
證人徐尚元等賠償損害	十四	上九
陸寶榮聲請假處分案	十四	上九

▲第一特區法院（刑事案件）

案由	法庭	時刻
康榮弟訴李竹書妨害風化案	一	上十
王趙氏訴張馬良妨害風化案	一	上十
江甯地方法院請傳訊江葆眞王蓮生等僞證案(宣判)	一	上十
程碧水等傷害案	三	上九
朱廉清訴李采精侵占背信案	三	上十一
汪海峯訴孫戟卿誣告案	八	下二
顧德成等強盜案	八	下三
周王氏訴周生洲等遺棄案	五	下二
吳獻廷訴朱霞孫濫發支票案	五	下二
張談氏訴黃嘉甫過失傷害案	五	下二
李楷生訴艾堯甫濫發支票案	五	下二
何濟生恐嚇案	八	上九
李玉樓等竊盜案	八	上九

▲第二特區法院（刑事案件）

案由	時刻
李兆熊等與老言茂源稅欵案	上十
福盛米號與許萬余等貨欵案	上十、一〇
張慶恩與唐賡賓債務再審案	上十、〇五
中國營業公司與達器等欠租案	上十、一五

▲第二特區法院（民事案件）

案由	時刻
警務處訴趙湯氏妨害風化案	上十
警務處訴周阿福傷害案	上十
警務處訴季木林搶刦案	上十
警務處訴王玉和殺人案	上十
警務處訴王明生等竊盜宣判案	上十
高孝忱訴陶家瑤詐欺案	上十
警務處訴周國朝殺人案宣判	上十
警務處訴爲少婦沙登維希詐欺上訴案	下三
薛銘等訴巴克諾夫司老侵占案	下二
周佺梅詐欺上訴案	下三
警務處訴楊德鴻詐欺案	上九
警務處訴孫云章違章案	上九
警務處訴賴維斯基等詐欺案	上九
警務處訴曹寅堂過失傷害案	上九
警務處訴蘇高夫伐爾地毛爾等竊盜案	上九
曹鴻章訴徐承勳僞造商標案	上九

▲上海地方法院（民事案件）

案由	法庭	時刻
析振康與施光楊貨欵案	一	上九、半
廣貫堂與魏國鏌貨欵案	一	上十
生大昌記莊與國產烟公司抵欵案	一	下二
宋梅鳳翔與何季平存欵案	一	下二
恆升廠與高燕如貨欵案	二	上九、半
徐耀忠與張介生抵欵案	二	上十
章昌根與章德金扶養費案	二	上十
金璐與戚應氏借欵案	二	下二
潘正岩與黃國範撫郵金案	四	上九
萬豐雞鴨行與上海市雞鴨行公會會欵案	四	上九
德利潤恆記行與金菊生抵欵案	四	上九
方培文與沈金康租屋案	四	上十
顧德興與顧信隆田價案	四	下一
潘京香與張振挽欠欵案	四	下一、半
陳林記與王樹仁異議案	六	上十
姜陳氏與姜煥章析產案	六	下二、半
沈金海與徐潘氏借欵案	六	下二、半
俞鶴云與陶金貴糧串案	六	下三
王佐良與蕭蘭生租屋案	九	下一、半
吳仁甫與張李租屋案	九	下二
史久濤與沈維岳保債案	九	下二
周孝伯與徐根泉貨欵案	九	下二、半
錢宗祺與喻年甫租屋案	九	二、四十
陳旺根與凌怡燕堂永佃權案	九	下二、半
華夏標與陳泉根公費案	九	下一、十
廣昌洋行與孫子緒欠租案	九	下一、廿
顧阿大與朱金法借欵案	九	下一、半
朱瑞堡與張志良抵欵案	九	一、四十
龔寶泉與周榮熙借欵案	九	一、五十
俞從道與孫正南租屋案	十一	下二
黃承道與李長勝欠租案	十一	下二
茅粱鴻與滬南萊攤聯合會欠欵案	十一	下二
勞阿登與寶興園貨欵案	十一	下二
陸伯鴻與李修貴電費案	十一	下二
陳陸記與蘆德甫存欵案	十二	下二
肥味豬油廠與何成章貨欵案	十二	下二
凌鑫銓與張金生欠欵案	十二	下二
陳克光與諸少根賠償案	十二	下一
瞿恩治與張衛甫異議案	十二	下一
王一峯與陳桂生貨欵案	十二	下一
陸錦甫與朱家叙租屋案	十二	下一
吳一純與汪子坤欠欵案	十二	下一
張福青與陸關泉遷讓案	十三	下二
王振甫與梁桂芳欠租案	十三	下二
馬殿奎與彭德明借欵案	十三	下二
金萬宏與民生廠票欵案	十三	下二
樹庭和與孟居李借欵案	十三	下一
弔鴻彬與劉萬順借欵案	十三	下一
陶晉昌容記經租與張同興欠租案	十三	下二
周福昌與姜阿毛抵欵案	十三	下一
朱耀祥與蔣長興廠貨欵案	十三	下一
李煥章與周志欽米欵案	十三	下一
唐炳森與朱仰周賠償案	十三	下二
金世英與張仲高欠欵案	十四	上十
談金根與談阿炳析產案	十四	下二
水依仁與王道清租屋案	十四	下二
呂順記與嚴錫慶租屋案	十四	下二
顧伯威與趙照波租屋案	十四	下二
黃振德與朱忠怡欠欵案	十四	下二
章若水與潘子熊欠欵案	十四	下二
陳志悌與沈自強欠欵案	十四	下二
徐三姐與沈德明存欵案	十四	下二
陸紀林與馮萃賢貨欵案	十四	下二

▲上海地方法院（刑事案件）

案由	法庭	時刻
黃來貴等訴許漢明妨害名譽案	三	上九
陳友興傷害案	三	上九
朱魯權侵占案	三	下二
葛肇荃因殷石笙竊盜上訴案	五	上九
楊殿臣等鴉片案	五	上九
王夢飛侵占案	五	下一
倪夏氏等妨害名譽上訴案	五	下二
趙秋生等竊盜上訴案	五	下二
何九如等傷害毀損案	十	下二
李宗定妨害農工商案	十二	上九

質疑

▲通姦傷害　某甲娶某乙爲妻、夫婦間初尚和洽、惟甲忙於工作、不善體貼其妻、乙誤以其夫無情、不無抱怨之心、會有某丙、年輕貌美、遊手好閒、因乙略有姿色、遂大施引誘、未幾乙果與之發生關係、陳倉暗渡、已非一次、最近爲甲窺破、以顏面攸關、未曾聲張、乙丙以甲昏庸無能、色胆益大、有時丙竟公然出入乙之臥室、不稍顧忌、甲見此情形、遂勃然大怒、將乙嚴加申斥、並禁止丙上門、丙因此懷恨在心、日前丙又來訪乙、爲甲撞見、言語衝突之後、丙竟將甲毆傷、乙雖未助丙、但言語之間、始終責甲不是、甲爲顏面起見、不願將通姦之事起訴、但擬告乙丙共同傷害罪、未知合法否、(余叔銘)

▲答　乙以有夫之婦、與丙通姦、乙丙均應構成刑法第二百五十六條之罪、惟該條之罪須告訴乃論、甲既不願告訴、自不論罪、至於丙將甲毆傷、應構成同法第二百九十三條之傷害罪、甲自得依法告訴、但乙如無同謀及實施之行爲、不能以共犯論、(昔醉)

▲解約賠償　余幼時、由父母作主、與甲女訂立婚約、現余已成年、向法院請求解約、已蒙照准、惟甲女欲余賠償精神與物質上損失洋一千元、然余頗貧窮、無法承認、茲將下列問題、請求解答、㈠余是否有負債之義務、㈡法院是否有強迫賠償之權利、㈢如不允賠償、是否有拘押之危險、(張鏡仁)

▲答　君與甲女之婚約、既經法院判決、准予解除、甲女請求損害賠償、未知有無一併判決、倘已判決確定、自須依照判決履行、否則自可拒絕之、所詢疑問三則、再爲簡單解答如下、㈠非由君之過失而解約者、君不負損害賠償之責、㈡如曾經法院判決確定、自當強制執行、否則既未依法判決、不能執行、㈢強制執行、自得將債務人管收、(昔醉)

▲疑問三則　鄙人茲有關於法律上之疑問三點、務乞貴報質疑欄內、代爲詳細解答、㈠依刑訴法第二百二十七條規定、公安局長於其管轄區域內、有偵查犯罪之職權、茲有甲搶乙銀表一只、乙遂向公安分局報告請予法辦、詎公安局以乙未遞呈文、故未允保護、請問此事在法律上究屬如何、乙之口頭報告、依法應否予以受理、(請註明法律條文)、至該局長有無犯法、乙應如何救濟、㈡民法第七百六十七條規定、「所有人對於無權占有……得請求返還之……」請問此條請求權、依法因若干年不行使而消滅、乞詳示法條、㈢保佐人係指何者而言、(國才)

▲答　㈠刑事訴訟法第二百二十四條規定、「告訴告發、得以言詞爲之者、檢察官或司法警察官應作筆錄……」於此可知告訴告發、得以言詞爲之、惟該局長之行爲、不成立犯罪、㈡依民法第一百二十五條規定、請求權因十五年間不行使而消滅、㈢我國以前之法律、採用準禁治產制度、故設有保佐人、現行民法、已不採用準禁治產制度、故已無保佐人之規定、將來刑法修改時亦當將保佐人除去、(昔醉)

高二分院

▼民事判決（二日）▲

光新勝記染織廠與和豐棉布號賠償上訴一案(主文)上訴駁回第三審訴訟費用由上訴人負担▲王居峯與邵仲衡佣金更審一案(主文)原判決關於天然鮮味晶廠所欠被上訴人佣金數額及理償還被上訴人佣金銀三十九元零七分九厘上訴人關於前開部分其餘上訴及被上訴人其餘之訴均駁回第一二兩審及前第三審訴訟費用由上訴人負担三分之二被上訴人負担三分之一▲華盛呢絨號與茂隆洋行貨欵上訴一案(主文)上訴駁回第二審訴訟費用由上訴人負担

▼刑事判決（二日）▲

張阿四因公共危險上訴一案(主文)上訴駁回又▲張阿四因公共危險附帶民事上訴一案(主文)上訴駁回

第一特院

▲民事判決（一日）▲

張杏記訴余晶堂請求返還定金案(主文)被告應即向原告支銀二千元並此金額自中華民國二十一年九月四日起至全部支付日止週年五厘之利息訴訟費用由被告負担▲朗姆生訴春阿二等借欵案(主文)被告春阿二應償還原告銀一百元准自判決確定之日起每月償還十五元以還清爲止前項借欵如被告春阿二無力償還時由被告朱德庚按期代償訴訟費用由被告春阿二負担▲胡巧雲等訴胡書慶請求分析遺產及扶養案(主文)被告應自本年二月起按月給付原告胡薛氏扶養費銀一百元其二三四三個月之扶養費應予假執行原告胡巧雲之訴及原告胡薛氏其餘之訴均駁回訴訟費用由被告負担九分之一其餘由原告等比例負担▲光裕堂訴匯山汽車公司等借欵案(主文)被告匯山汽車公司應償還原告銀二千元並自民國二十二年十二月二十日起至執行終了日止按月一分五厘之約定利息如匯山汽車公司之財產不足清償時應由被告薛道祺王國璋連帶償還訴訟費用由被告匯山汽車公司負担▲安利洋行訴方雨龍等貨欵案(主文)被告方雨龍應清償原告銀四百八十五元被告李麗芳應清償原告銀二千六百六十六元五角六分訴訟費用由被告比例負担▲陸費氏訴李錦濤借欵案(主文)被告應償還原告銀三百元並支付自民國二十一年八月九日起至清償日止二分年利訴訟費用由被告負担▲孫阿錫訴朱增年請求別居案(主文)原告之訴駁回訴訟費用由原告負担▲源姓皮廠訴堂記票欵案(主文)被告應償還原告票欵銀六十五元並自民國二十二年十二月三日起至執行終了日止週年五厘計算之利息訴訟費用由被告負担(二日)▲沈文虎訴羅炳生等欠欵案(主文)被告羅炳生應償還原告銀二百元並支付自民國十八年四月十七日起至執行終了日止週年二分計算之利息被告張玉蘭應償還原告銀一百元並支付自民國十八年四月十七日起至執行終了日止週年二分計算之利息如其財產不足清償債務時由被告羅炳生代負清償責任訴訟費用由被告羅炳生負担三分之二被告張玉蘭負担三分之一▲哈德生訴潘慧君請求履行保證債務案(主文)被告應代邱均岳償還原告銀二百元訴訟費用由被告負担▲吳福梅等訴姚王生請求扶養及交付子女案(主文)被告應自中華民國二十三年四月一日起按月支付原告吳福梅扶養費銀四十元姚鴻章銀十元原告等其餘之訴及被告之反訴均駁回訴訟費用關於本訴部分由被告負担十分之四原告吳福梅負担十分之五姚鴻章負担十分之一關於反訴部分由被告負担▲所爾得生訴許誠一等欠欵案(主文)被告許誠一張月生應連帶償還原告銀一百五十元准自判決確定之日起均分十個月給付訴訟費用由被告許誠一張月生連帶負担▲吳佩紳訴巴黎化妝品廠等欠欵案(主文)被告巴黎化妝品廠應償還原告貨欵銀一百二十四元六角被告李懷君應償還原告票欵銀五十一元被告周福文應償還原告貨欵銀八十七元零三分訴訟費用由被告等比例負担▲徐辰知訴倪妙福等貨欵案(主文)被告倪妙福應支付原告貨欵銀二十七元被告上海滬江大學同學會應支付原告貨欵銀三十三元訴訟費用由被告等平均負担▲同春錢莊訴李籌如保欵案(主文)被告應償還原告銀一萬五千九百五十八元零七分並自本年四月一日起至執行終了日止之錢莊利息訴訟費用由被告負担

▼刑事判決（二日）▲

高文紀訴鄭捷詢鴉片罪案(主文)高文紀販賣鴉片處有期徒刑六月鄭捷詢吸食鴉片處罰金三十元裁判確定前羈押日數以二日抵徒刑一日以一日抵罰金二元罰金如易科監禁以二元折算一日烟槍二支烟燈二只針二只剪刀一把擦具一只▲聽二十四只盤一只鴉片九小聽沒收▲虹口捕房訴李雲等鴉片案(主文)李雲幫助販賣鴉片處有期徒刑六月余溫氏販賣鴉片處有期徒刑六月併科罰金八十元罰金如易科監禁以二元折算一日裁判確定前羈押日數以二日抵徒刑一日以一日抵罰金二元紅丸連聽一聽雅片連紅約二磅燈二只燈罩三只斗五只灰一聽秤一付鍋一只盤一只扦一支賬摺四只去污具一只空聽八十三只鈔洋一元現洋一元雙角二十六枚銅元三百枚沒收余妙無罪▲老閘捕房訴黃鴻順等鴉片案(主文)黃鴻順販賣鴉片之代用品處有期徒刑一年併科罰金三十元竺香生方時興顧不凡朱耀興洪祖襄李王氏余陳氏何阿媛吸食鴉片之代用品各處罰金二十元石吉堂吸食鴉片之代用品處拘役十五日張志祥王阿三吸食鴉片之代用品累犯各處拘役四十日陸少清吸食鴉片之代用品累犯處有期徒刑三月罰金如不完納以二元折算一日易科監禁裁判確定前羈押日數以二日抵徒刑或拘役一日或以一日抵罰金二元紅丸一小聽丸槍九支燈十盞盤一只沒收▲榆林路捕房訴王定章等鴉片案(主文)王定章販賣鴉片處有期徒刑六月劉長富吸食鴉片處罰金二十元

罰金如易科監禁以二元折算一日裁判確定前羈押日數以二日抵徒刑一日以一日抵罰金二元烟槍一支燈一只去污具四只烟泡十粒秤二付盤一只灼一只沒收黃仁富朱文金無罪▲普陀路捕房訴汪歲生等竊盜案（主文）汪歲生連續夜間侵入住宅竊盜處有期徒刑六月裁判確定前羈押日數以二日抵徒刑一日陳子昌無罪鐵鑿鐵釘剪刀各一只沒收▲新閘捕房訴侯陳氏侵入住宅竊盜案（主文）侯陳氏夜間侵入住宅竊盜處有期徒刑一年裁判確定前羈押日數以二日抵徒刑一日▲匯司捕房訴繆於氏等重婚案（主文）繆於氏重婚處有期徒刑六月王如松幫助重婚處有期徒刑六月裁判確定前羈押日數以二日抵徒刑一日▲總巡捕房訴王小弟等鴉片案（主文）王小弟吸食鴉片處罰金二百元潘玉樹居慶麟吸食鴉片各處罰金二十元如易科監禁均以一元折算一日裁判確定前羈押日數均以一日抵罰金二元鴉片二十六小盒烟泡九粒烟盅一只烟少許烟灰一聽烟槍二支烟燈烟盤各四只烟斗一只烟扦八只烟鉛一只沒收焚燬瘁先文無罪▲老閘捕房訴王福標傷害案（主文）本件不受理▲老閘捕房訴王彩生搶奪案（主文）王彩生搶奪處有期徒刑四月裁判確定前羈押日數以二日抵徒刑一日▲老閘捕房訴尤和尚等鴉片案（主文）尤和尚幫助販賣鴉片代用品處有期徒刑六月裁判確定前羈押日數以二日抵徒刑一日金阿福吸食鴉片代用品累犯處罰金四十元馬和尚顧阿弟李維昌王阿二張松森吸食鴉片代用品各處罰金二十元如易科監禁均以二元折算一日裁判確定前羈押日數均以一日抵罰金二元紅丸半兩丸渣一聽烟槍七支烟燈七只烟斗二只烟具四件沒收焚燬蔡休其丁福麟均無罪▲戈登路捕房訴何老二竊盜案（主文）何老二竊盜處有期徒刑二月▲戈登路捕房訴陳老三持有鴉片案（主文）陳老三意圖供犯罪之用持有鴉片處罰金十五元如易科監禁以二元折算一日鴉片一小塊沒收焚燬▲戈登路捕房訴田仲才持有鴉片案（主文）田仲才意圖供犯罪之用持有鴉片代用品處罰金二十元如易科監禁以二元折算一日紅丸二百八十粒沒收焚燬（二日）▲老閘捕房訴陳阿毛等鴉片案（主文）陳阿毛王阿大販賣鴉片代用品各處有期徒刑一年裁判確定前羈押日數以二日抵徒刑一日華阿四王金生戴阿二王全福陳小林吸食鴉片代用品累犯吸食鴉片代用品各處罰金四十元衛天寶周一中陳華明李和尚于鳳春毛趙氏金宋氏朱美珍吸食鴉片代用品各處罰金二十元如易科監禁均以二元折算一日裁判確定前羈押日數均以一日抵罰金二元王趙氏金宋氏朱美珍均緩刑二年紅丸四兩半丸渣三聽烟槍九支烟燈十一只烟盤四只烟具四件沒收焚燬顧阿三陳阿黃戴則畬邵成貴梅阿綠楊金錢楊阿玉均無罪▲虹口捕房訴徐光裕僞造文書罪案（主文）本件管轄錯誤▲新閘捕房訴趙水泉等幫助販賣鴉片代用品等罪案（主文）趙水泉幫助販賣鴉片代用品處有期徒刑三月陳沈氏陳曹吸食鴉片及代用品各處罰金二十元周加興吸食鴉片代用品處罰金四十元罰金如易科監禁以二元折算一日裁判確定前羈押日數以二日抵徒刑一日以一日抵罰金二元紅丸烟具等件盧章沒收▲姚俊之訴陳烈生僞造商標案（主文）本件不受理▲老閘捕房訴韓永慶等鴉片案（主文）陳永生販賣鴉片之代用品處有期徒刑一年併科罰金四十元韓永慶丁松耀徐維月喬子仁十日王來生徐阿四朱章法陳中方吸食鴉片之代用品各處罰金二十元李有生吸食鴉片之代用品處罰金四十元罰金如不完納以二元折算一日易科監禁裁判確定前羈押日數以二日抵徒刑或拘役一日或以一日抵罰金二元丸槍六支燈五盞賬紙一張沒收▲虹口捕房訴鄭泰等鴉片案（主文）鄭泰吸食鴉片處罰金一百元裁判確定前羈押日數以一日抵罰金二元罰金如易科監禁以二元折算一日烟槍二支燈二只斗三只去污具三只扦四支剪刀一把盤二只鴉片八小聽沒收謝仕黃寅生馮章三邵雄劉相周財山無罪▲虹口捕房訴麥早等鴉片案（主文）麥早販賣鴉片累犯處有期徒刑一年李巨陳林蘇本賢吸食鴉片各處罰金三十元裁判確定前羈押日數以二日抵徒刑一日以一日抵罰金二元罰金如易科監禁以二元折算一日烟槍一支烟燈一只鴉片四小聽烟灰少許扦二只去污具三只空聽九只烟盤一只沒收劉福公麥金榮江趙金希無罪▲匯山捕房訴李明才竊盜案（主文）李明才無罪▲嘉興路捕房訴吳有福竊盜案（主文）吳有福夜間侵入住宅共同竊盜處有期徒刑六月裁判確定前羈押日數以二日抵徒刑一日▲楊林路捕房訴許小岳等賭博案（主文）許小岳意圖營利供給賭博場所處有期徒刑一月許趙氏許祥祥陳金昆徐阿榮吳浩元朱阿生許震根許永和許福生王才寶王彩定吳平青許金堂錢楊振揚永康賭博財物各處罰金八元如易科監禁以一元折算一日賭具賭資等物照單沒收▲新閘捕房訴曹根發等幫助營利以館舍供人吸食鴉片代用品等罪案（主文）曹根發幫助意圖營利以館舍供人吸食鴉片代用品處有期徒刑三月范銀河吸食鴉片代用品累犯處罰金四十元董維金吸食鴉片代用品處罰金二十元罰金如易科監禁以二元折算一日裁判確定前羈押日數以二日抵徒刑一日以一日抵罰金二元烟具紅丸照單沒收

▼民事上訴判決（二日）▲蒂阿毛等訴折毛毛等違背契約案（主文）原判決除命被上訴人不得在新建兆豐碼頭範圍內營舢板業及訟費部分外變更兆豐碼頭範圍以自公和祥棧房八十一號與八十二號之中間處所起東至黃浦江新建水門汀碼頭之相當處所止凡其以西部分屬之其他上訴駁回第二審及更審前第三審訴訟費用由被上訴人平均負担

▼刑事上訴判決（二日）▲茅鴻昌與楊清寶詐欺不服上訴案（主文）上訴駁回

第一特院

▼民事判決（二日）▲夏厚蓀與曹義隆號曹小毛米欵案（主文）被告應向原告償還米欵洋七十五元一角訴訟費用由被告負担▲塞洛闊夫與脫拉赫忝勒爾貸欵等案（主文）被告應向原告清償貸欵洋七百八十一元八角就中晉另八元九角一分自二十二年三月六日起餘自同年二月二十二日起均計算至執行終了之日止週年百分之五之利息訴訟費用由被告負担▲王漢林與中西汽車公司借欵案（主文）被告應償還原告借欵洋四百五十元並自民國二十二年五月二十日起至執行終了止按月一分五厘之利息訴訟費用由被告負担▲張士耕與劉克宗貨欵案（主文）被告應償還原告貨欵洋七十九元八角五分訴訟費用由被告負担▲惠衆地產公司訴居人與嚴扣實租金案（主文）被告應向原告支付租金洋二百五十元訴訟費用由被告負担▲洪道初與華順金同居案（主文）被告應與原告同居訴訟費用被告負担▲姚杜氏等與姚姚氏因賠償損害上訴案（主文）原判決變更上訴人等應連帶賠償被上訴人洋三百元上訴人其餘之上訴及被上訴人在原審其餘之訴均駁回第一審及第二審訴訟費用被上訴人等連帶負担五分之三餘由上訴人負担五分之二▲錦記與吳戴氏租金等案（主文）被告應由原告支付租金一百另八元五角原告其餘之訴駁回訴訟費用由被告負担▲張丁玉英與張耕土離婚案（主文）原告之訴駁回訴訟費用由原告負担▲恆蔡地產公司與楊鑫元等租金案（主文）被告應向原告支付租金三百八十九元六角原告其餘之訴駁回訴訟費用由被告負担▲國營招商局與大豐永昌記報關行經理周傳詠等水脚費案（主文）第一被告應償還原告水脚費洋一萬六千五百六十三元六角三分如不履行由第三被告代償六千九百九十三元另一分原告其餘之訴駁回訴訟費用由原告負担十二分之一其餘歸被告負担

▼刑事判決（二日）▲警務處訴趙炳土竊盜案（主文）趙炳土共同連續夜間侵入毀越竊盜處有期徒刑六月裁判確定前羈押日數以二日抵有期徒刑一日▲警務處訴許凱甫詐欺案（主文）許凱甫無罪▲警務處訴俞賈有等竊盜案（主文）俞賈有楊寶興共同竊盜各處拘役十五日裁判確定前羈押日數各以二日抵拘役一日▲警務處訴洪世德侵入住宅案（主文）洪世德無故侵入他人住宅處有期徒刑二月裁判確定前羈押日數以二日抵有期徒刑一日其餘被訴部分無罪▲警務處訴丁醉園等妨害自由案（主文）丁醉園沈寶康均無罪▲警務處訴劉奎仰等賭博案（主文）劉奎仰劉楊氏均無罪▲警務處訴潘其一連續竊盜案（主文）潘其一連續竊盜處拘役二十日裁判確定前羈押日數以二日抵拘役一日▲警務處訴高國慶竊盜案（主文）高國慶竊盜處拘役十日裁判確定前羈押日數以二日抵拘役一日▲警務處訴呂國連竊盜案（主文）呂國連無罪▲警務處訴范國生等鴉片案（主文）范國生朱金標汪茂鈞吸食鴉片各處罰金六元如易科監禁均以二元折算一日裁判確定前羈押日數均以一日抵罰金一元烟具烟泡沒收焚燬▲警務處訴王楚南竊盜案（主文）王楚南連續竊盜處有期徒刑二月裁判確定前羈押日數以二日抵有期徒刑一日▲警務處訴周王氏等鴉片案（主文）周王氏趙阿毛王仁富吸食鴉片代用品各處罰金八元罰金如易科監禁均以二元折算一日裁判確定前羈押日數均以一日抵罰金二元烟具紅丸沒收焚燬▲警務處訴莫友三等背信等案（主文）本件不受理▲警務處訴陸金壽等鴉片案（主文）陸金壽吸食鴉片代用品處罰金十二元如易科監禁以一元折算一日裁判確定前羈押日數以一日抵罰金一元烟具紅丸沒收焚燬周小毛無罪▲警務處訴李卜氏等鴉片案（主文）李卜氏吸食鴉片處罰金十元如易科監禁以一元折算一日裁判確定前羈押日數以一日抵罰金一元緩刑二年烟具鴉片沒收焚燬孫焦氏無罪▲警務處訴秦阿福等賭博案（主文）秦阿福累犯幫助意圖營利聚衆賭博處有期徒刑四月併科罰金六十元罰金如易科監禁以三元折算一日裁判確定前羈押日數以二日抵徒刑一日李黃氏賭博財物處罰金九十元如易科監禁以二元折算一日抵罰金二元賭資賭具照單沒收朱永華無罪▲警務處訴陶金福等賭博案（主文）陶金福意圖營利聚衆賭博處有期徒刑一月併科罰金二十元罰金如易科監禁以二元折算一日裁判確定前羈押日數均以二日抵徒刑一日或以一日抵罰金二元王信祥賭博財物處罰金五元如易科監禁以一元折算一日裁判確定前羈押日數以一日抵罰金一元賭資賭具照單沒收▲警務處訴趙金榮鴉片案（主文）趙金榮意圖供犯罪之用而持有鴉片代用品處罰金六十元如易科監禁以二元折算一日裁判確定前羈押日數以一日抵罰金二元紅丸八十五粒沒收焚燬▲警務處訴徐任氏等鴉片案（主文）徐任氏金文炳吸食鴉片代用品各處拘役二十日裁判確定前羈押日數均以二日抵拘役一日唐金標無罪烟具紅丸等件沒收焚燬▲陳志根訴陳桂卿毀損案（主文）陳桂卿毀損他人建築物處有期徒刑三月裁判確定前羈押日數以二日抵徒刑一日緩刑二年▲陳震夏廟賁濫發支票案（主文）本件不受理▲郭志榮訴朱銘泉濫發量票案（主文）本件不受理▲張肅棠訴廖兆駿詐欺等案（主文）廖兆駿無罪▲警務處訴王德標等鴉片案（主文）王德標以館舍供人吸食鴉片代用品處有期徒刑六月杭丙光錢謝氏吸食鴉片各處罰金十元罰金如易科監禁均以二元折算一日裁判確定前羈押日數以二日抵罰金二元杭丙光錢謝氏各緩刑二年烟具烟泡等件沒收焚燬▲陳志根訴陳桂卿誣告嫌疑案（主文）陳桂卿無罪▲警務處訴周良武等鴉片案（主文）周良武徐盛和顧富福吸食鴉片代用品處罰金二十元罰金如易科監禁均以二元折算一日裁判確定前羈押日數均以一日抵罰金二元宋家芳無罪烟具紅丸等件沒收焚燬▲警務處訴王尤氏等鴉片案（主文）王尤氏吸食鴉片代用品處罰金十二元罰金如易科監禁以二元折算一日裁判確定前羈押日數以一日抵罰金一元秦張氏無罪烟具紅丸等件沒收焚燬▲警務處訴呂堯章業務上侵占等案（主文）呂堯章業務上侵占處有期徒刑八月連續詐欺處有期徒刑五月執行有期徒刑十月裁判確定前羈押日數以二日抵有期徒刑一日▲警務處訴王李氏等鴉片案（主文）王李氏吸食鴉片代用品處罰金十六元施王氏沈王氏吸食鴉片代用品各處罰金八元罰金如易科監禁均以二元折算一日裁判確定前羈押日數均以一日抵罰金二元烟具紅丸等件沒收焚燬▲警務處訴徐樹仁等鴉片案（主文）徐樹仁吸食鴉片代用品處罰金二十元周阿林吸食鴉片代用品處罰金八元罰金如易科監禁均以一元折算一日裁判確定前羈押日數均以一日抵罰金二元烟具紅丸沒收焚燬▲警務處訴張金瑞鴉片案（主文）張金瑞吸食鴉片處罰金二十元如易科監禁以二元折算一日裁判確定前羈押日數以一日抵罰金一元烟具鴉片沒收焚燬顧佐文張王氏無罪▲警務處訴王羲芝鴉片案（主文）王羲芝吸食鴉片代用品處罰金十二元袁杜氏吸食鴉片代用品處罰金十一元罰金如易科監禁均以一元折算一日裁判確定前羈押日數均以一日抵罰金一元烟具紅丸沒收焚燬▲警務處訴徐阿根恐嚇案（主文）徐阿根累犯恐嚇未遂處有期徒刑一月裁判確定前羈押日數以二日抵有期徒刑一日（二日）▲警務處訴張忠元等鴉片案（主文）張忠元販賣鴉片代用品處有期徒刑八月陸樹青意圖供吸食之用而持有鴉片代用品處罰金十元罰金如易科監禁以二元折算一日裁判確定前羈押日數或以二日抵有期徒刑一日或以一日抵罰金二元紅丸一百八十粒沒收焚燬雙角四十二枚銅元二百二十三枚沒收▲警務處訴王國先竊盜案（主文）王國先連續竊盜處拘役十五日裁判確定前羈押日數以二日抵拘役一日▲警務處訴薛禮玉竊盜案（主文）薛禮玉無罪▲警務處訴朱立吉竊盜案（主文）朱立吉竊盜處拘役十五日裁判確定前以二日抵拘役一日▲警務處訴虞妙元竊盜案（主文）虞妙元共同竊盜未遂累犯處拘役二十日裁判確定前羈押日數以二日抵拘役一日▲警務處訴汪吳氏等鴉片案（主文）汪吳氏吸食鴉片處罰金四十元吳一東范阿新吸食鴉片各處罰金十元罰金如易科監禁均以二元折算一日裁判確定前羈押日數均以一日抵罰金二元范阿新緩刑二年烟具烟泡等件照單沒收焚燬王財范祖耀沈王氏無罪▲警務處訴唐春生等鴉片案（主文）唐春生吸食鴉片代用品處拘役三十日裁判確定前羈押日數以二日抵拘役一日金小寶吸食鴉片代用品處拘役二十日裁判確定前羈押日數均以一日抵罰金一元金小寶緩刑三年烟具紅丸等件照單沒收焚燬姚樹春無罪▲警務處訴沈金案鴉片案（主文）沈金案累犯吸食鴉片代用品處罰金十五元俞沈氏吸食鴉片代用品處罰金五元罰金如易科監禁均以一元折算一日裁判確定前羈押日數均以一日抵罰金一元俞沈氏緩刑三年烟具紅丸等件照單沒收焚燬▲警務處訴陳阿甫連續竊盜案（主文）陳阿甫連續竊盜處有期徒刑二月裁判確定前羈押日數以二日抵有期徒刑一日其餘被訴部分無罪▲警務處訴周金善等鴉片案（主文）周金善累犯吸食鴉片代用品處拘役十五日裁判確定前羈押日數以二日抵拘役一日王連慶吳和尚吸食鴉片代用品各處罰金五元如易科監禁均以一元折算一日裁判確定前羈押日數均以一日抵罰金一元烟具紅丸等件照單沒收焚燬▲警務處訴陳鄧氏等鴉片案（主文）陳鄧氏累犯幫助吸食鴉片代用品處拘役十五日劉曹氏吸食鴉片代用品處拘役十日裁判確定前羈押日數均以二日抵拘役一日烟具紅丸等件照單沒收焚燬▲警務處訴龐幹臣妨害秩序案（主文）龐幹臣無罪▲警務處訴王云青竊盜案（主文）王云青竊盜累犯處有期徒刑四月裁判確定前羈押日數以二日抵有期徒刑一日▲警務處訴丁吳氏搶奪案（主文）丁吳氏共同搶奪處有期徒刑三月裁判確定前羈押日數以二日抵有期徒刑一日▲警務處訴李老四賭博案（主文）李老四賭博財物處罰金十元如易科監禁以二元折算一日賭資賭具照單沒收▲警務處訴吳亭三竊盜案（主文）吳亭三共同竊盜處拘役四十日裁判確定前羈押日數以二日抵拘役一日鐵鑿各二根均沒收▲警務處訴胡阿毛搶奪案（主文）胡阿毛連續搶奪他人所有物累犯處有期徒刑一年裁判確定前羈押日數以二日抵徒刑一日▲警務處訴顧金生搶奪案（主文）顧金生意圖爲自己不法之所有搶奪他人所有物處有期徒刑三月裁判確定前羈押日數以二日抵有期徒刑一日緩刑二年▲警務處訴陳一初等鴉片案（主文）陳一初阿小吸食鴉片代用品各處罰金十元罰金如易科監禁以二元折算一日裁判確定前羈押日數以一日抵罰金二元烟具紅丸沒收焚燬▲警務處訴吳阿根等鴉片案（主文）吳阿根張志祥唐之吸食鴉片各處罰金十元罰金如易科監禁均以二元折算一日裁判確定前羈押日數均以一日抵罰金二元

民話

家庭教育論
▼每一個家長必須一讀此文

賴早

我們在講到家庭教育以前，必須知道甚麼是叫「教育」？從字面說起來，「教」是「指教」，「育」是「培植」，意思便是說：教育是指教和培養人類心身發展的；英文的教育是Educaston，這個字是從拉丁字Educere變化而來，在拉丁文中，E是「出」，Ducere是「引」，意思便是教育當引出人類心身的一種稟賦，使它儘量發展開來。從教育學說起來，教育的定義，跟着許多學者見解的不同，很有幾種：其中較爲完備的定義是：教育是改進人類生活之活動歷程，其目的在爲社會創自立之個人，爲個人創互助之社會。其方法在利用環境的剌激，使受教育者自動進取而創造新生活。

這樣看來，一個人自從他有了本身的意識起以至於死，他是永遠同教育發生很關係的。有許多人以爲祇有在學校裏可以受到教育，凡是進過學校的，便說他曾受過教育，受過大學校的教育，便說他是受過高等教育的，這是錯誤的說法。學校不過是教育的一個地方，宇宙和社會才是教育的大地方。我們的先生，是太陽、是星，是宇宙，是社會，是一切已死的、活的人；我們的書，是古今的歷史，是當前的一事一實；我們的參考，是學校裏、社會裏、家庭裏的一切。

現在社會組織和情況之下，普通一個人生出來以後，大都經過三個時期：家庭時期，學校時期和服務時期，所以對於他的教育過程我們也分爲三個時期：家庭教育，學校教育和離校以後的教育。在這三個時期之中家庭教育要算最重要了。

家庭教育的重要在那裏呢？簡單說一句，便是它對於一個人的影響要算最大了。因爲兒童在生長的時候，富於摹做性，富於創造性，而且一椿事情印在他腦中，留下了一個印象，便永遠不會磨滅；他的行動是正常或是錯誤，使他成功或是失敗，影響到社會民族。譬如兒童看見他們的父母歡喜讀書，也會拿着一本書在手裏看；見他們的父母成天打牌，他們也會拿着香煙畫片當牌玩，於是對牌發生了興趣。……我國有句俗話：「三歲定到老」，便含有這個意思。

還有一點，一個人雖然進了學校，受了所謂學校教育，但他仍舊是家庭的一份子，隨時與家庭有直接的關係，那時候家庭教育是在輔助學校教育，而且要和學校教育一致；譬如他在學校裏聽到烟酒的害處，回來了，祇見到烟的繚繞和酒的芬芳，這種矛盾的現象，是使他要懷疑到學校的教育不過是騙人的東西，或是一種幌子而已，那裏能望他接受呢？

從上面看起來，我們知道一個人是永遠和教育發生關係的，而孩童時代的家庭教育尤爲重要，因爲它影響於孩童的性情、習慣、健康都很大；而且是重視學校教育的人都不會想到的。他們的心理，依賴於學校實在太深了！

讀書隨筆

耕梅

「我的東西寫完了就算，再也不高興看第二遍」●

聽了這樣的話，貝有驚奇這說話人的天才，他的完全靠得住的靈感●但這話裏未免流露一點兒毛病●說「不高興●」不是厭倦了這工作嗎？又不像絲廠鐵廠裏的工人樣，命運鞭策着他們，儘厭倦也得不息地工作●是自在的文人，既然厭倦，爲什麼不自始就不要寫了呢？

假設有一個木工，他所以工作當然爲着生活，但只要他有二二分忠於自己工作的眞誠，愛好自己的成績的情趣，你就教他少雕一兩刀，少琢磨一兩手，他一定不肯●這時候，所以工作的原因反而在背後了，照耀在前面的是創造的欲求，總要完成了一件無瑕的製作纔滿意●

作文，雖不見怎樣高貴，總該比得上木工的工作，難道倒不妨隨便一點兒，不必期求完成嗎？即客觀的完成無從知道，而教自己十分滿意，再不能更改一字一句的地步是能夠到達的●能到達而不到達，多少是件缺陷的事情●固不必說給讀者讀未完成的作品，良心上如何抱愧；就在自己，感情思惟不給牠最適切地表達出來，像攝劣的照像一樣，只留下個模糊的影子，又是多少自己的舉措呢●

× × ×

毫不吝惜地使用悲哀呀慘悽呀的話，未必就成哀情的名作；同樣，一堆滿了快樂呀歡欣呀等等字眼，又豈就是言歡的佳篇●這在乎文章的精魂仙的意境，在乎由諸般材料醞釀成功的空氣●在乎一絲不苟，精密又忠實的技工●數者各各恰當，無所假借，文章便花一般開成個爲動人的姿態●於是，言哀的教人感泣，言歡的教人開顏了●

偶然想起從前人作「江賦」「海賦」禁用水旁字的故事●這當然是古怪而無聊的桎梏●但又在一意義上，猶之學跑步拖鉛條，習大字擎一碗水，未嘗不是所謂基本訓練的一個法門●

× × ×

作文而舍棄法度，純任興會或靈感，我們何敢說這是絕對不應該●但是，假若自問是特別的天才，還是在這里那里顧到一點，審慎一點，繼不至於耕費了筆墨，徒然教自己不肯意●因爲所謂特別的天才，他們然舍棄法度，而同時也創造法度●創造不來什麼，一面却又不屑一顧，那有不成一團精的，不妨一團糟本也是各人的自由；可是我們知道人之常情都不願意有這個自由●

畫人物先習素描，學唱歌先練聲音●往後的造詣如何高深偉大是無限量的●但若越過了在先的階級，執起畫筆使涂，挺直喉嚨便唱，將成就些什麼呢？

有時

英

寬恕我吧，上帝，請你收回我所有的熱，我所有的光，太陽這樣宛轉地哀求着●

自破造以來，已不知

又鞣得那麼單調，那麼一成不變●要是他自己能轉的話，他相信，他一定能轉出一些花樣來●他有時氣得不看地球，閉着眼，又緊緊地●可是一張眼，又看到了地球，又看到了地球的轉●

「哦，不倦地轉着的地球啊，你竟這樣地轉不倦！」

有時，他氣憤着自己，譴責着自己：「你這蠢東西，就只會那麼固凝？」於是他用盡了全身的氣力，只想打一個旋●可是沒有絲毫的效驗●

「儘這樣生活下去有什麼意思呢？」他對於生活起了懷疑●「要是只能這樣生活，我甯可不生活，」他下了最後的決定●

可是他依舊那麼固凝地站着，只發散着熱，只發散着光●終於他看到他自己是沒有什麼希望了，便喊出了毀滅自我的生命的呼求：

「寬恕我吧，上帝，請你收回我所有熱，所有的光●」

× × ×

「海上」

西涯

海鳥小立在船桅，
我們都是旅途上匆匆的過往，
那有一剎那的安定，
大海又翻着雪浪！

黃昏爬進了黑暗，
旅客憑倚在船欄，
船漸行漸遠，
海天已是蒼茫一片●

旅客們，憑着船兒衝向天邊，
海鳥迴翔在船頂，欄前，
每個心裏都掠過了人生路途的空虛，
船，仍是越衝越遠●

衝破了黑暗，
會到來的——大家企盼的明天，
那時晨霧籠住了滿船轉變的心靈！
海涯隱約的橫在眼前！

怎樣去革除他們不正當的行爲，它的目的是充分去推進兒童的心身的發展，去造成健全人類的基礎●

歷了多少歲月，太陽總是一動都不動地站在那里●可是他所感到討厭的不只是自己的一動都不動的地球；還有地球的一息都不停的轉，也許他有不會感到的無聊●而且他那轉的站的，轉的，是沒有……

瀛海風光

巴黎的乞丐

壯游

巴黎，位居世界第三的大都市，這着集全國精華的首府，牠的繁華，牠的奢侈，無一不令沒有到過的人聞之神往；而牠蕩漾着的羶靡氣色，和妖豔的氛圍，尤其使那些居留者，心醉神迷，留連於其魔翼蔽蔭下，依戀不忍言別●的確，這大都會的文明尖端的外表，和籠罩着美麗怡情的週遭，牢吸住每個造訪者的心身●

但是，巴黎眞是這樣可愛的人間天堂嗎？自從世界經濟的怒潮衝進後，現在這繁華富麗的都會，已無處不顯出其竭力掙扎於這狂潮暴殘下的窘態了！先前帷所隱藏着的污穢，醜陋的內部，是再亦掩飾不住，昭露出來了！

每天，在囂鬧的繁市間，在擁擠的車站上，在巨大的建築物下，或各處炫耀堂皇的娛樂場所前，或奢華富麗的百貨公司邊，到處流浪着一羣羣，一隊隊內蓬頭垢臉，穿污濁油膩的襯衫，着破舊毀裂的靴鞋，追釘行人，打拱屈背，伸着手掌，皴着眉頭，懇求施賑的叫化●有隙●赤日當空，只見他們額角凝着汗珠●無力的腳步，拖着困餓的身軀●在街頭巷尾躑躅着，有時，大雨傾盆，只見他們帽子的鴨舌綠邊滿下點點的，水珠，在高聳的顴骨上的由腮流入了項內●在陣陣的戰慄中，失望的在泥濘的道途上蹀躞着●

夜間，車馬稀少的橋邊，或處佛拉皇宮走廊的石橙上，或大厦的屋簷下，這些便是他們臨時的寄宿處，亦有大胆的，睡入了停於路旁的汽車中，偷享一剎那坐墊的舒適●各大公園的長機上，或樹蔭下，亦常顛三倒四的，橫着他們的身軀，不論警察們的如何驅逐，但終不能除滅他們的足跡●這些情形，在經濊不景氣，和失業者數目的激增中，更是愈現普遍了！

在這許多的乞丐羣之中，有二種藝乞，他們是專靠一種技藝以博人們的施捨的●就是那些要鳥戲的，和唱小調的●

每當夕陽西墮，下工的時候，在那些擁擠得十分不堪的地底火車中，便當是一般要鳥戲者的臨時舞台●他們的工具是一隻舊提琴，和六隻金絲雀，它們一字排站在絃弓上●雖然要鳥戲者奏出的旋律，並不和諧，不悅耳，但是六隻雀兒的純熟，有節奏的，按着拍子的跳躍，儘足補救他音樂奏技的缺憾了●

那些唱小調的足跡●則時出沒於巴黎近郊的各小鄉鎮上，所唱的都是地方上的俚歌俗曲，或由新聞編成的時調，如少女偷情；或巨大案件；或政治變幻等，便是內容的主體●嘗記得英國R一○一號飛機，於法境肇禍焚毀後，一時便有許多薤露之歌流行市上●到處滿播着哀悼之音●這便是那些藝乞們宣傳的結果●他們的施主，大多是鄉村裏的農夫俗婦●

巴黎，巴黎漸漸的走近牠的暮途晚境了！不論杜邁格的雄腕，和法當局的謂力裝飾，但是經濟的狂流●加以德國的崛起，捉襟肘見，終不能遮蓋這大都會浸現的雞皮鶴髮！

▼文藝談座……▲

▼當人

璧山

報載，日韓人在唐山設立當舖三所，專門「當」人，彀當的資格，只在二十歲以下，而且一歲只當一元●這無異是賤價的收買，去當的人，一定是入而無歸，出而難返的人，在現代這貧弱的社會裏，這種人當然是很多，必定還有人以彼輩能當錢的爲榮幸呢●

曾記柳子厚做柳州太守的時候，其俗也有以男女償債的，柳公乃爲之定法，只許以工錢作債務的抵償，不許以欠債未還被沒爲永遠奴隸●這一來柳州的百姓，大爲感激●史冊所載，傳爲美談●

於今這個世界，那裏有柳公那樣的人？恐怕社會的貧弱，必較唐代爲尤甚，其被迫無告，欲「當」無門，尚不知有幾！

但是日韓人所「當」的，不知以那國人居多，假令日韓人所「當」的，以吾中國人幼男幼女爲多的話，請當軸注意，縱不能照柳州那樣辦法，也得設法救濟才是，因爲中國生財生利的物品，差不多抵「當」殆盡，祇剩這區區國寶（人）理，當設法保全啊！

硬譯談

以有

（一）

某西人初至華，聘師授華語，閱月僅能操「好」「不好」「這個」「那個」等數語，餘則不知●某日其僕因父喪向之請假曰：「先生！我要請假回家」●西人聞之不解，然佯作解曰：「好」！僕人又曰：「吾父前天去世了」西人更不解，然仍言曰：「那個好」！僕人不解，乃舉雙手向之索大洋十元，西人視之以爲欲向彼索●搖手曰：「這個不好，這個不好」！

（二）

英文room意爲房子，然亦作空位講，如isthere any room意爲「有些空位嗎●」某西人學華語能兩用●一日上街，欲乘公共汽車，乃舉手令汽車停●汽車停後，該西人大聲向司機者曰：「這汽車裏有房子沒有」？司機不解其意，對曰：「先生：汽車裏頭沒有房子，要坐車請快點上來吧！」

（三）

某西人極愛潔，開飯僕人，每次必須圍圍裙●一日該僕於開飯時忘穿圍裙，西人見，欲告之●然不知圍裙如何叫，彼觀圍裙與門簾相似，乃曰：「你的門簾那裏去了？」僕人不知其意答曰：「先生！門簾沒有去，在門上掛着呢！」西人急，以手指其身言曰：「我說的是你身上的門簾子！」僕人乃恍然大悟●

聲明類

江蘇上海第一特區地方法院公告第三三二八號

[illegible]

車炳縈律師代表大昌洽記磁號受盤聲明

[illegible]

車炳縈律師代表林陳洽記磁號受盤聲明

[illegible]

明聲

[illegible]

推受盤聲明

[illegible]

推受盤聲明

[illegible]

營業緊要聲明

[illegible]

新閘路一〇二業恆水電行重要聲明

此無與行外本職已藏程本　聲涉本動一人務自榮主行　明特概切在其辭華任工

[illegible]

推受盤聲明

[illegible]

推受盤聲明

[illegible]

李男離氏族係事 阿脫匡家關啓

[illegible]

土道秀聲脫同關 善周愛明離居係

[illegible]

大號兆聯緊聲 來王記合要明

[illegible]

馬雪華鑒

[illegible]

張劍記鑒

[illegible]

川沙同益布號聲明

[illegible]

匯豐廠鑒

[illegible]

陳義順回復國籍聲明

[illegible]

楊蓉芳啓事

[illegible]

爛單聲明

[illegible]

具領存款

[illegible]

支票被竊作廢

[illegible]

離婚聲明

[illegible]

謝添福喪失國籍聲明

[illegible]

推盤受盤聲明

[illegible]

張驥律師證明嚴順生受盤慶文榮盤受啓事

[illegible]

顧張梅受股張仲侯退股聲明

[illegible]

有利元票號推受盤聲明

[illegible]

推受盤聲明

[illegible]

推受盤聲明

[illegible]

立讓受據聲明

[illegible]

退保啓事

[illegible]

遺失類

失單聲明

[illegible]

遺失圖章聲明

[illegible]

遺失聲明

[illegible]

遺失聲明

[illegible]

遺失聲明

[illegible]

遺失田單

[illegible]

遺失聲明

[illegible]

遺失契單

[illegible]

遺失田單

[illegible]

遺失聲明

[illegible]

遺失圖章

[illegible]

遺失聲明

[illegible]

遺失聲明

[illegible]

遺失聲明

[illegible]

遺失圖章聲明

[illegible]

遺失聲明

王兆年啓

遺失聲明

[illegible]

遺失田單

沈業主任氏啓

遺失棧單聲明

[illegible]

遺失聲明

[illegible]

遺失契單

[illegible]

遺失田單

[illegible]

遺失聲明

[illegible]

失單更正聲明

[illegible]

遺失田單聲明

[illegible]

遺失田單

[illegible]

遺失田單

[illegible]

遺失支票

[illegible]

遺失存單

[illegible]

遺失方單

[illegible]

推受盤聲明

[illegible]

遺失聲明

[illegible]

遺失田單

[illegible]

遺失田單

[illegible]

遺失圖章聲明

[illegible]

遺失聲明

[illegible]

遺失聲明

[illegible]

遺失存摺作廢

[illegible]

遺失聲明

[illegible]

遺失聲明

[illegible]

遺失田單

[illegible]

遺失聲明

[illegible]

遺失聲明

[illegible]

遺失聲明

[illegible]

遺失支票

[illegible]

遺失聲明

[illegible]

遺失聲明

[illegible]

遺失提單聲明

[illegible]

遺失聲明

[illegible]

地方法院 民事判決（三十日）

[illegible]

刑事判決（三十日）

[illegible]

裁定

高二分院 民事裁定（二日）

[illegible]

地方法院 民事裁定（卅日）

[illegible]

刑事裁定（卅日）

[illegible]

批示

第一特院 民事批示（二日）

[illegible]

刑事批示（二日）

[illegible]

第二特院 民事批示（二日）

[illegible]

公示送達

地方法院 民事批示（二日）

[illegible]

高二分院 民事案件

[illegible]

第二特院 定期開審

[illegible]

地方法院 定期開審

[illegible]